盛京時報
綜合版
今日一大張半
發行者 康德新聞社 新京特別市中央通三四
發行所 康德新聞社奉天支社 奉天市大和區田町九號

三中井百貨店

慶祝國運隆昌 更謝親邦承認

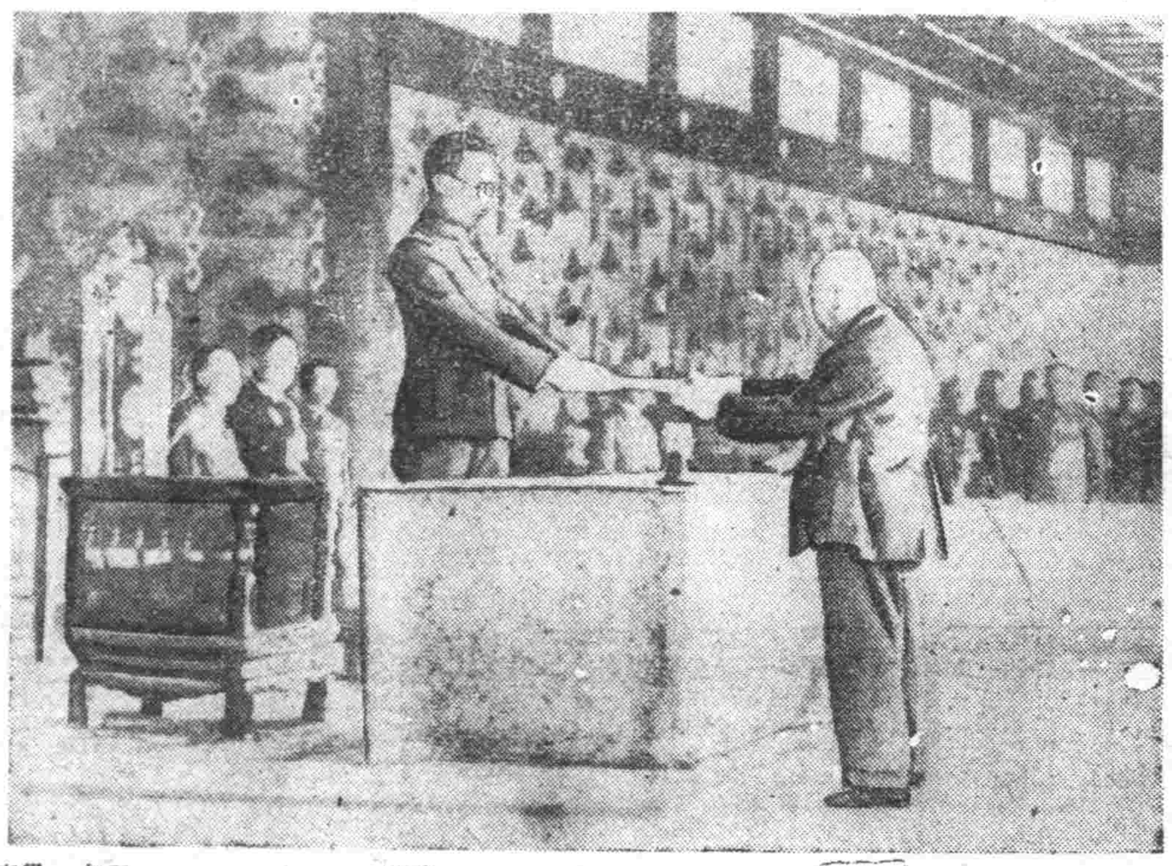

勅語

茲當我國建國十周年式典擧行之期、率爾有司衆庶、共申慶祝、朕心甚爲忻悅、惟念我國仰賴天照大神之神庥、天皇陛下之保祐、建國以來、茲經十載、親邦仁義援助、爾有司衆庶、至誠奉公、以有今日、至堪慶幸、惟茲事變方殷、時艱未已、朕躬精勤自勵、夙夜不遑、爾等宜克體朕意、至誠一貫、仰迓神庥、祗承明命、奉翼親邦之天業、以期達成世界之和平、朕有厚望焉、

皇帝陛下向張總理御下賜勅語（謹電送）

皇帝陛下臨幸 慶祝祝賀會 慶祝觀兵式

皇帝陛下十六日駕臨國都南嶺建國十周年祝賀會並建國十周年慶祝觀兵式之旨、十五日以宮內府佈告頒下、

宮內府佈告 第十四號

關於臨幸之件

九月十六日、

皇帝陛下 臨幸建國十周年祝賀會、並建國十周年慶祝觀兵式、特此佈告、

康德九年九月十五日

宮內府大臣 熙洽

拜感恩德誓忠報國 于治安部大臣謹話

關於慶祝觀兵式于治安部大臣謹話如左

秋高氣爽、精神奮發之季、適擧開建國拾週年之祝典、尤以畏蒙御臨觀兵式、愈使人不勝感激恐懼、回憶我滿洲國軍由皇帝陛下御親率之下、得具現建國理想、翊親邦之使命、得報帝恩之萬一、自以忠順而傾力向建軍、整軍、精軍之一途上邁進、此蒙古佳日、正爾進於第二建軍途上之國軍之一大振興期之第一日也、方今大東亞建設之聖業、有如疾風迅雷進捗之際、向前邁進、當此之秋、充皇軍之一翼、担當北邊鎭護之重責、應大東亞建設之要請、仰副帝旨、茲者敬謹慶賀邦家盛典之同時、在光輝燦爛五色軍旗下、益決心以忠誠向必勝之國軍鍊成途上邁進云、（于治安部大臣）

聖駕御臨曠古盛儀

光輝騰宇宙朝野酬神庥

普天同慶齊祝國泰民安

十周年慶祝式典隆重豪華

擧國歡騰、普天同慶之我國十週年慶祝式典、十五日於首都南嶺、仰蒙皇帝陛下御臨、隆重擧行矣、吾人念及建國以來、賴建國元神天照大神之神庥、親邦日本之援助及官民一致之努力、百政躍進、際茲東亞聖戰勝利第二建設伊始、邁進新秩序建設之途、對此無限光芒輝耀之曠古式典、於親邦日本承認我國紀念日擧行、可謂意義深遠、推心置腹、飲水思源、曷勝慎慰、是日新秋入序、金風送爽、自淸晨起、溫煦和煦之陽光、自東方昇起、擁抱宇宙、昭示前途發展無疆、更以天空萬里無雲、若天公亦在祝賀也、家家戶戶、懸掛國旗、隨風飄蕩、各處高搭瑞雲十字章新牌樓、慶祝歡誌樂之空氣、籠罩整個首都、全市氣象煥然一新、其盛況爲空前所僅見、慶祝熱意鼎沸、實爲王道樂土、國泰民安之鐵証、茲將式典慶祝情形、謹誌於下、

式殿輝煌

慶祝式典會場、自上月十五日擧行地鎭祭以來、晝夜加工建築、工程浩大、不可一世、至聖大路兩旁、巍然聳立之十字牌樓、及毗連兩旁佈列之慶祝十周年紅色旗幟、迎風招展、與旗頂戈矛相映、輝耀奪目、使式場愈顯森嚴、旣達會場、而四週遍懸萬歲旗、旭日照耀其風、壯觀、頗足顯示皇帝陛下萬壽無疆、及第二建設途上之勇往邁進氣象、式殿爲宮殿式、修建華麗、且具莊嚴古風、黃甍朱柱、相映生輝、加以雕欄畫棟、意澤與巧奪天工、彩飾金裝、堂皇華貴、正中高懸萬歲匾額、令人拜謁之下、不禁生肅然之感、式殿中央謹置寶座、晶瑩映日、光彩奪目、寶座之後、置有六曲屛風、金色燦然、輝煌鑠人、座前左右、分置盆松、古幹蟠曲、色凝深碧、乃以松節不老、徵我國運之隆昌也、寶座旁側爲梅津關東軍司令官兼駐滿全權大使席、右側爲親邦日本方面有資格者及外國使臣、左側張國務總理大臣以下、特任官前官禮遇、以及有資格者、式殿前爲儀仗兵席、威武堂堂、整齊佈列、式場廣濶達五千坪、置席次六十列、可容萬餘人、場內紅土成氈、綠草爲錦、襯以白木几席、顏色協調、如出實家之手、十時正、新京、各地參列者、及建國功勞者、約百餘人、喜容滿面、相繼整列入場、

光榮昇殿

十時親邦日本方面之建國功勞者陸軍大將本庄繁、同土肥原賢二、司法次官大森洪太、陸軍中將佐佐木到一、同淸水喜重、同安藤三郎、同松井命、同河村恭輔、同內田壯一、同中村晉吉、同波田重一、陸軍少將中野良次、同長谷部田倍、日滿中央協會長宮田光雄、陸軍大將井上幾太郎、陸軍中將榮山重一、同川村尙武、同布目滿造

慶祝式典

十時半、皇帝陛下、身着陸軍軍裝、佩帶滿日最高勳章、賜金侍衛處長陪乘、熙宮內府大臣、吉侍從武官長扈從、由帝宮起駕、沿途受民衆之奉迎、而御臨會場正門、賜張國務總理大臣之前導、受梅津關東軍司令官兼駐滿全權大使之歡迎、御臨便殿、賜張國務總理大臣、武部總務長官覲見、並接見各外國使臣後、喇叭吹奏聲中、全體敬立、梅津關東軍司令官兼駐滿全權大使在宮內府羅禮官引導蒞臨式殿、斯時場內空氣、異呈嚴肅、

聖駕御臨

十時五十九分

皇帝陛下、賜張國務總理大臣前導、國歌悠揚吹奏、英姿煥發、移玉步受全體之恭謹奉迎、御臨會場、熙宮內府大臣、吉侍從武官長、諸立兩側、參加者得瞻天顏於咫尺、當與以慈愛殊深之至、皇帝陛下、當之御示意、斯時煙放火花、五光十色、流星閃爍、突突火焰、衝天而起、萬縷千條、受全體最敬禮後、關東國軍軍樂隊奏樂、全體唱日本國歌、國歌、歌聲激昂、歌詞偉壯、奉唱完畢、張國務總理奉松本秘書官、恭請昇殿、趨至御座前、捧奏滿日兩語壽詞、龍顏欣悅、張總理退下後、

下賜勅語

熙宮內府大臣趨前捧呈聖上賜以優渥勅語、玉音安亮、聞者起敬、使參加者莫不感激、更堅持不拔精神、仰体聖德、發揚國威、張國務總理大臣、誠惶誠恐、拜受勅語退下後、與式殿遙遙相對之滿日女生齊唱團、及全國之優秀音樂家之伴奏、齊唱慶祝建國十週年慶祝歌、歌聲淸朗、使全體興奮激昂、當齊唱慶祝歌聲中、而放鮮鴿、鴿鴿翔翔、翩翩蹁空、象徵和平氣象、

高呼萬歲

十一時二十六分、張國務總理、再昇殿謹趨御座之前、率先奉唱萬歲、全体熱血澎湃、一致高呼、聲勢雄壯、高達雲霄、正當萬歲高呼聲中、樂放禮炮百零一發、恂屬隆儀、震撼全市、

奉祝飛行

國軍飛行隊、編隊連翼飛翔上空、嘀嘀作響、爲式典增加雄壯之感、斯時張國務總理趨前、請奏式典禮成之旨、十一時廿七分聖上賜武部長官前導、受參加者之最敬禮、在國歌吹奏聲中、

御臨便殿

十一時三十五分、梅津司令官兼駐滿全權大使、在全休廳立敬禮、離式殿、入便殿、奉迎皇帝陛下、聖駕還宮、定時、皇帝陛下仍賜金侍衛處長陪乘、熙宮內府大臣、吉侍從武官長扈從、受門外恭謹列立之張國務總理以下及特定者之奉送、而駕還帝宮、至此意義深遠儀式隆重之建國十週年慶祝式典方始宣告禮成

△關東軍 在滿勅任官以上、大使館參事官花輪義敬、以下二名

△滿鐵關係、大村總裁以下三名

△各界代表者、大日本興亞同盟岡部總裁松井石根、以下二六名駐滿各國使臣德公使華根納意公使奈羅尼、匈公使威克芬公使伊德曼、羅馬尼亞公使巴克列斯格、西班牙公使克列格留、羅馬教皇代表加斯培、蒙古政府代表恩和布林、中華大使陳閭、泰國公使維勒約特、丹麥公使吉里智、中國代表團潘毓桂、蒙古代表團長松津旺楚克、任吹奏樂中、身着禮服、威儀堂堂、相繼入座、我國方面、張國務總理以下三十八名、

△前官禮遇者—元司法部大臣馮涵淸、元參議胡嗣瑗以上二名

△勳一位有勳者—總務廳次長松木俠、鐵發理事長竹內德亥、以下九名、

△前官禮遇者—元總務長官駒井德三、元經濟部大臣韓雲階以下九名

△各部次長—總務廳次長古海忠之、同王允卿以下一名

△省長、特別市長—新京特別市長金銘世一名

△軍管司令官—第一軍管區司令官邢士廉一名

△其他認爲有資格者中銀總裁關潮洗、電電總裁廣瀨壽助以下一一名、依次就位、恭謹奉待、場內寂靜、肅然無聲、至恭至敬、可見一般矣、

賀表

欽維

皇帝陛下、承明命於天照大神、與天皇陛下精神一體、統元立極、垂統無窮、煌煌煇煇、表正萬邦、開國基於神庥之顯、固國本於保佑之篤、十年之丕續、仁愛之洪猷、覃敷明於四海、民物與於協和、與親邦誓共同防衛之約、以一德一心之義、奉翼親邦戡古之天業、以報本反始之誠、光明赫赫、莫攸弗照、普天之下、官民一志咸奮、奉體奉行、夙夜之願、唯在獻身陛下、貫其忠誠而已、茲本日之吉、恭擧行建國十周年祝典、率同官民、謹賀聖壽無疆、重暉積慶、愈久愈昶、國運隆昌、億萬斯年、愈遠愈盛、誠恐誠惶、上表以聞、

國務總理大臣 張景惠謹上

康德九年九月十五日

張總理謹話

當建國十周年慶祝式典擧行之際、畏蒙下賜勅語、張國務總理大臣、謹話如左、

當本日擧行建國十周年式典畏蒙皇帝陛下御臨、賜以勅語、匪特列席式典之官民、凡我國民、莫不感激、我等奉體勅語之御趣旨、將本日之感激、深刻銘心、擧總力邁進今後之建設、以酬奉聖旨焉、

招宴列國使臣

梅津大使開午餐會 席上互述新秩序建設決意

梅津駐滿日本全權大使、十五日午後一時在大使官邸、招待駐滿列國使臣開午餐會、先該大使慶祝建國十周年、同時表明樞軸陣營强化提攜邁進於新秩序建設之決心、對此康中國大使代表各駐滿使臣述同樣決意及謝辭、和氣靄靄而作樞軸交驩、該午餐會之主要出席者如左、

章外交部大臣、康中國大使、華根納德公使、奈羅尼意公使、巴克列斯格羅公使、威克匈公使、伊德曼芬公使、竺中國公使、吉里智丹丁公使、維勒約特泰國公使、陳中國慶祝團長、潘同副團長、恩駐滿蒙古代表、松旺蒙古慶祝團長、加培羅馬法皇廳代表、克列格留西代理公使、花輪駐滿參事官、笠原關東軍參謀長、秦、松永兩大使館附武官、三浦外交部次長、

梅津大使致辭

駐滿列國使臣招待午餐會上梅津駐滿日本全權大使致辭如左、

當滿洲國建國十周年式典擧行之佳日、各位閣下得會一堂之機會、此奈最欣快者也、値今樞軸諸國相攜爲建設世界新秩序而戰之際、對以新秩序建設之先驅而誕生之滿洲國健全發達得與各位閣下共同慶祝、實堪同慶之至、今擧世界極於動亂旋渦之新秩序正以世界的規模而進行、此時願與友邦諸國之提攜益加緊密、向達成最後目的協力邁進、本日於式典之後疲勞之際、承蒙來臨、寔光榮之至、切望餐諒之餘、充分歡談、茲擧杯祝各位閣下健康、併祈友邦諸國之國運隆昌、

國運隆昌殊値欽佩

滿洲會長本庄大將賀詞

社團法人滿洲會會長本庄繁大將、十四日呈張國務總理之對滿洲國建國十周年祝典賀詞如左、

△賀詞

爲順天安民萬邦協和之實現、與盟邦日本帝國協力同心、樹守國之遠圖、經邦之長策、茲已十易星霜、東亞安定之礎石之建國意義、炳乎顯揚宇內於今、多年在東亞逞暴威之美英勢力、潛伏日本帝國之武威、大東亞新秩序建國之聖業、且將實現、當是時、擧建國十周年之盛典、爲大東亞建設之先驅、爲大東亞共榮圈確立之中核、協力東亞聖戰之滿洲帝國國威、益昂揚、歡喜衷情不能歡默、爰是代表社團法人滿洲會、恭呈賀詞、

昭和十七年九月十五日

社團法人滿洲會會長 正三位勳一等功一級 本庄繁

滿洲帝國國務總理大臣張景惠閣下

論說

慶祝後應有的覺悟

我國建國十周年的慶祝行事。從本年建國節開始以來。次第展開。次第擧行。從八月到九月。慶祝式典。尤爲轟轟烈烈。開未曾有的創例。這都是擧國臣民歡欣鼓舞。由於熱烈情緒。流露於不自覺。現在慶祝行事。已於昨十五日終了。雖歸祝餘韻。不能驟然遏止。然朝野上下。自今伊始。即宜移其慶祝的熱情盛意。各去做應做的事宜。使十年後的政治。經濟。文化。產業等諸部門。更有長足的進展。此次慶祝。不過建設較闊的始基。前途遠大。還得吾人共同努力才是。

慶祝是一種喜事。『人逢喜事精神爽』。這也是從古流傳的老話。驗諸事理。却屬確實。但人們每每將這種爽朗精神。容易用在陶情適性的地處。這是最大錯誤。不但把從前辛苦艱難。概行忘却。即未來的發榮滋長。也被他銷毀無餘。所以古人頸不忘規。具有至理。試觀社會上諸般事業。每多中途委棄。或者功敗垂成。都是因爲過分欣幸。快然自足的結果。照這樣說來。我們慶祝建國十周年以後。應該怎樣才對。可以說是一種重大問題。須共同檢討一下。其實這也不必檢討。祇要各個人奮勉其慶祝的精神。用於各個人所執的業務。不論勞力勞心。同時並進。就是慶祝後應走的途徑。

現在不是第二建設時期嗎？踏進第二建設時期。便有第二建設時期應做的工作。如第一建設時期所未了的事務。應該積極向既定計劃邁進。第二建設時期所初創的事業。應該遵照國策逐步實行。這都是眼前擺着的事。也是慶祝已往十周年建設成功時。各個人心上所縈繞的事。吾人既目覩光輝燦爛的國運。何莫非人力所造成。應宜追念前休。深自策勵。相與埋頭苦幹。以竟前人未竟的業績。作後人未來的成規。這是欣慰以後。人人所當具的覺悟。至於礦業開發。農業增產。教育普及强化。勞工自給自足。尤爲第二建設時期所必須遂行的策劃。牧畜的增殖。水陸交通的再擴展。輕重工業的再誘導。在在均關國家富强。更爲第二建設時期所當措意。今後致力的所在。旣經顯明。務望大衆像慶祝般的熱心去幹。方是正當道理。

目前天氣秋涼。農作物將次成熟。各地方豐稔情形如何。關係將來收集農產和統制配給。非常重要。這種農業調查。是很及時切要的事情。但此不過擧一個例子。諒亦不必吾人一一羅述。關心國事的人們。必早有所計及。祇要知道這次慶祝。十年來所獲的成果。都由於各個人停辛佇苦。不敢自暇自逸得來。那末第二建設時期開始以後。我們應該怎樣。自然很容易明白了。如果要想第二建設完了。比這次慶祝還要莊嚴璀燦。是否更應當齊心協力。可以無待煩言。所以吾人以爲建國十周年的慶祝。至昨日已告終了。各去大好光陰。勿臼玩愒。相與步入第二建設軌道。各去做應做的事業吧。

張家口代表部

擧行十週祝典大會

【張家口十五日電】呼應新京之滿洲建國十周年紀念祝典、駐蒙滿洲國代表部、十五日午前十一時在張家口察南禮堂盛大擧開紀念式及祝賀會、招致各國代表多數、遙祝國都之盛儀云、

後藤 河瀨中將 發表親補要職

【東京】十五日正午海軍省發表、本日發表親補如左

海軍中將 後藤英次 補鎭海警備府司令長官、

海軍中將 河瀨四郎 補大湊警備府司令長官、

後藤中將現歷如次、後藤英次中將、出身於秋田縣、仙北郡、高梨村、明治四十二年兵學校卒業、任驅逐隊司令、部、珂、高、雄、陸、奧、各艦長等、並任水雷船隊司令官等、後經去年十月擧進中將、本年五十六歲

河瀨中將現歷如次、河瀨中將出身於鳥取市、中町、明治十三年、兵學校卒業、海軍大學卒業、任藍各驅逐艦長、驅逐隊司令、艦政本部部長、水雷戰隊司令官等職、後經去年九月任水雷學校長、並擧進中將、本年五十四歲云

疲勞

事務繁劇之時、精神疲勞之間、過激運動之後、旅行困頓之中、夏令疲乏之時、體內新陳代謝作用最盛、維他命B_1的需要特多、所以此時如果專賴普通食餌、體內必感維他命B_1的不足、一方面因維他命B_1的不足、更可使新陳代謝產生物的疲勞素滯留體內、如斯互爲因果、其疲勞乃更增特增、是故苟欲祛除疲勞、恢復元氣、定非供給多量的維他命B_1不可、而欲供給多量維他命B_1於體內、自以服用高單位維他命B_1劑强力米太寶靈片爲最妙。

又如欲防止心身過勞、以增進能率、事前豫先內服强力米太寶靈片劑、當然更妙。

【包裝】100片 300片 1000片

强力米太寶靈片

滿洲總發行 滿洲武田藥品株式會社 奉天市大和區春日町

3-87

化膿性疾患 最短期治療劑

知曉本劑之名者 已爲征服淋病者也

本劑乃東亞唯一之「AZO」色素劑 具有卓絕之殺菌力 更加以有消炎鎭痛之二大作用 竟獲得完璧治淋劑之定評 一次二片之簡單內服 確實能治癒及豫防各種淋病及化膿性疾患

【包裝】三〇片 一〇〇片 三〇〇片

製造 塩野義商店 大阪市東區道修町三丁目

塩野義製藥品株式會社 奉天市敷島區協和街五段

塩野牌 脫爾洛淋片

（ST—Y8）

高松宮殿下台臨 親邦擧行慶祝式典

【東京】在五族協和歡喜擢躍滿洲國欣逢建國十周年、親邦日本對此慶祝之中央式典、在滿洲建國十周年慶祝會主催之下、畏蒙高松宮殿下台臨、十五日午前十時、在日比谷大音樂堂、朝野名士約一萬人參列、盛大擧行、是日高松宮殿下、於御附武官前田中佐扈從下、九時五十分、蒞臨東條首相以下李滿洲國大使等御迎迓、滿場紅白帷幕慶祝五色滿洲國旗飄揚秋色濃厚之慶祝式場、先是式場中、東條首相以下各國務大臣、原、鈴木樞密院正副議長、林銑十郎、阿部信行、荒木、鈴木、北岡各陸軍大將、軍令部總長永野修身海軍大將、李滿洲國大使以下、徐(中華)、奧特(德)、英第里(意)、戰里克(泰)、各樞軸大使等及其他滿洲國留日男女學生、滿鐵青年隊六百名、都下男女中等學校生徒、警防團、青少年團、大日本婦人會代表等約一萬人參集、午前十時式典開始、由主催者側滿洲建國十周年慶祝會事務局長松井中將致開式辭、繼行國民儀禮、新制定之滿洲國國歌、由陸軍戶山學校軍樂隊吹奏、繼由慶祝會總裁東條首相致讚美王道樂土滿洲國之強力之式辭、李滿洲國大使起立、致感謝親邦日本援助之辭、懸因結盟之契、李大使發聲高呼『聖壽萬歲』、次岸本東京市長致辭、高呼『滿洲國皇帝陛下萬歲』衆皆高聲奉唱、同十時三十分、慶祝式典告終、當日式典之實況、滿洲國南嶺之式典情況、決行日滿兩國中繼放送

帝國以崇高之肇國精神、光輝之建國三千年傳統成果、而對我國扶掖、協力我國之育成發展也、皆余今日所在之日本帝國、以此信念與情誼育成之結果、故建國以來、我四千萬國民對日本之信賴與感謝無限也、畏蒙皇帝陛下於本年三月一日渙發詔書、其中呼日本爲『親邦』即親之國也、諭示『奉翼親邦大業』、過於今春三月、御差遣張國務總理大臣爲特派大使至日本、敬謝皇室及朝野官民各位、更爲吾人感激無措者、前於五月、畏蒙

天皇陛下御差遣本日御台臨之高松宮殿下親赴我國、對皇帝陛下祝賀建國十周年、拜仰兩皇室之御親睦、惶恐之極、我建國以來之十年間、可匹敵人類過去歷史之數百年、此一大變革、及於世界歷史、中國事變、第二次歐洲戰爭之勃發、及大東亞戰爭之發展等、演出使舊世界滅亡、建設新世界、我滿洲建國、實爲新世界建設之第一步、在人類史上、有重大之意義、並於大東亞戰下、我國之地位與責務、洵爲重大、吾人迎建國十周年於大東亞戰爭之赫赫大戰果中不勝歡欣並喜克服一切困難布滿北鐵稱之部、於物心兩方面、作鐵之紐帶、以獲得最後之勝利、以不敗之信念、堅戰到底、

我駐日大使館 擧行慶祝式典

【東京十五日電】滿洲建國十周年祝典之佳日、滿洲國大使館於十五日午前九時起、假麻布區櫻田町之大使館廣場、由李大使及全館員整列、首先日滿國旗揭揚、日滿國歌奏唱、詔書奉讀、次有大使訓示、式典終了後、由正午起、於帝國旅館、計有建國功勞者、日本、德國、意大利、及滿洲國承認之各大公使、滿洲關係諸會社代表者、多數參加之下、擧開招待午餐會云、

東條日揆式辭

【東京十五日電】十五日午前十時、在日比谷公園開滿洲建國十周年紀念式典、東條慶祝會總裁式辭要旨如左、

本日畏蒙高松宮殿下台臨、擧行慶祝盟邦滿洲國建國十周年佳年之式典、主催者洵不勝光榮之至、回顧昭和七年三月一日、滿洲國在東亞一角、堂堂宣言建國、帝國率先列國於同年九月十五日承認、敢然排除美英兩國乃至追從諸國之執拗且深刻之干涉壓迫、毅然脫離國際聯盟、協力盟邦滿洲國之獨立與其健全之發達、擂滅美英之勢力、樹立大東亞新秩序、建設共榮樂土之大東亞戰爭遠因、已在此時、爾來十年、滿洲國官民一致、孜孜努力經營結果、遂形成史上未曾有之躍進、今帝國在御稜威下陸海空收赫赫戰果、雖進無比之建設、亦節節進展、未得最後勝利、斷不息戈、於斯堅固決意之下、進行大東亞戰爭、此際滿洲國與帝國携手、分担北邊鎮護之重任、並與帝國、一德一心、竭力建國十周年之喜、意義極大、感銘淘深也、

李大使致辭

【東京】十五日午前十時在日比谷音樂堂開滿洲建國十周年慶祝中央式典、李駐日滿洲國大使之致辭要旨如左、

本日仰高松宮殿下御台臨、擧行紀念式典、日本朝野、熱誠祝賀、不勝感激、我滿洲國於日滿一體、民族協和之崇高理念下、宣建國於內外、茲已十年、排除國內外之障碍、而克服之、齊齊向建國大業之完遂邁進、得有今日史上無比類之一大發展、此實賴日本

各國代表之式典場入場

新秩序告步步展進 導因惟在滿洲建國
小磯朝鮮總督談述祝意

【京城電】小磯朝鮮總督、當滿洲國建國十周年記念日、追懷昔年充任關東軍參謀長、而參劃滿洲事變之當時、對建國僅十年而有今日之繁榮的滿洲國、以民族協和、王道政治爲根本、而存今日之成就、尤其對在大東亞共榮圈各地、有以貴重之指導因與朝鮮係屬隣接故與朝鮮密接之關係、要望此關係之強化、以發表談話如次、(國小磯總督)

十年之過去、我國在世界上率先、承認滿洲國之獨立、承認在此記念日內日滿兩國各處均作記念慶祝諸行事、以世界大動亂爲背景、感銘感深、建國之當時、在關東軍曾盡微力於創業、本人日

滿洲國之十年間如此健全發展、不禁有無量之感慨、滿洲事變之勃發及其結果、正滿洲國之創建、並我國由國際聯盟脫退等之東亞之基礎也、以上諸事實、由十年後之今日視之、實乃誘導世界史轉換大機運、加之一端緒也、此當早爲一般人所共識、亦即給與英美安格魯沙克遜民族之功利的世界支配體制、以崩壞之預兆、對此滿洲國之出現、已成爲世界史的、迫後光怪陸離之情態演變、乃又實現所謂民族協和、王道樂土建設之東洋的理想、民族問題乃世界上最大難問題之一、在我日本皇道之下、肇國以來、易於解決之大和民族、今又於我朝鮮方面、有解決之過程之事實、與此相照應、則於王道滿洲國方面、亦以民族相協和、樂有今日之繁榮、此皆應謂係我東洋德治的政治理想之特質、由御英邁之滿洲國

皇帝陛下、再度之御訪日皇道之淵源甚深、以我皇祖天照大神、祀祠於建國神廟、將國本奠定、此一事、可仰知道義之聖心矣、且欲使滿洲國國民與日本國民、對共同之親交徹底拜祭此深厚聖意之下、不禁感激、以明德大照天神之御稜威我天皇以此實『肇和』及『秩序』及生成『發展』之國民道德原理依此而生之日本帝國、方有今日之隆運、與此同理、

滿洲國之王道政治亦信仰於此、與日本之一德一心之內容、使之深化今後更當有異常發育之顯示、回溯往昔、滿洲國之建國、僅僅十年間而已、但發展之過程、與今日生成之中道、對大東亞共榮圈歷史的意義、相信因果相連者、無庸贅述矣、故今日呈示以此貴重之指導原理、方今大東亞戰爭與歐洲之戰況相關連、達到重大段階、當與西歐相呼應新世界秩序之創造步進之秋、能充此導因之滿洲國的創建、以作新秩序之道義的原理的王道政治、賛仰此十年之成果、洵覺意義深遠、尤以我朝鮮與滿洲國係直接隣接、國防上兩不待言、即產業、經濟、文化等亦有密接關係、有實運命相共之感也、故在世界中、當爲我朝鮮善隣之滿洲國、當光榮今日之記念日、意義深遠、敬申慶祝云、

呂大使述祝意

【南京】滿洲國駐華大使呂榮寰氏、值建國十周年紀念日、發表談話要旨如左、

回顧我國經大同元年建國宣言、康德元年帝政實施、康德七年國本奠定三階段、以至今日、其間物心兩面建設、雖遭遇難以想像之幾多艱難之節、然終能掙脫艱苦、以實現民族協和與高度國防國家爲目標而推進、遂得開始有如今日之獨創的一大新天地、而我國取得今日驚異的成果、當由於克服艱難荊棘、拚命努力之國民上下熱意所致也、一方、又顧親邦日本之援護、以日滿一休不可分之信念、吾人今茲迎建國十周年輝煌記念日、須深切覺悟感激感謝也、

鄰國友邦中華民國、還都不過二年有半、汪主席以下有能愛國諸賢盡瘁注獻身的努力與日本全幅的支援、見諸更生中國之建設之進展、將中國本土之要衝、完全占領、重慶軍殘黨迫至遠、偏無此事實並無國民政府樹立、使未見之國變之提攜、而形成大東亞共榮圈之核心、唯訓大東亞戰爭正面展開時、恐不至有此次雄渾壯絕之實施、尤其本年汪主席親自訪問我國、繼之、我國有與國交務總理之答禮、兩國邦交益緊密、殊屬無量感慨、現下大東亞戰爭提携、接踵而來、日滿華三國鼎足關係、益加東亞共榮圈建設途上、於征戰完遂及大業建設前途、仍有幾多艱難辛苦、須更見協力、又同時務須覺悟、從而吾等今後有感應果書之使命重大、官自新勇、奮鬪門之意氣焉、

滿洲建國聖業開端
板垣朝鮮軍司令官祝辭

值慶祝滿洲建國十周年之際、朝鮮軍司令官板垣征四郎謹致祝辭、國際態局諸般政局、其世界歷史上從來類例之急速發展、實堪欣幸、今值建國十周年誠東亞之一大壯觀、一大慶事、余當與國民共表滿腔之祝意、並對建國以來滿洲帝國官民各位之御健鬪御辛勞衷心表示謝意與敬意、回顧最近十年間、東亞天地、實波瀾重疊、多事多端、然由片面觀之秩序之定既當、所謂之路亦宜、蓋戰爭係經滿洲事變、中國事變而進至大東亞戰爭、在建設方面、亦與相應今歷經滿洲帝國之建設、日滿華三國共同宣言（此有日滿華相互承認與三國緊密提攜之意義者）而進至大東亞共榮圈之確立、由以上之三階段而感到者、第一爲東亞之顧問、當以英美爲背景發端事變、正滿洲事變之延長、第二爲中國於彼等之道望、第三爲中國事變之延長、大東亞戰爭又爲中國事變之延長、結局倘使英美屈伏、一掃禍根、則東亞不難永遠和平、第三、大東亞共榮圈之中心爲日滿華三國尤以北方之事態、使滿洲帝國之實務益重、今後更當熱望該帝國之健全永遠、使我國無後顧之憂、中國事變遂行五年自昨年末以來更敢行大東亞戰爭、自開戰勝頭、即使赫赫戰果、而前途尚遠之戰局進展與本格的建設、同驅並進、此因仰賴御稜威所致、而有賴於北方有滿洲帝國巍然存在、其依日滿共同防衛之大義而使北邊之守護、益見鞏固者亦大、滿洲國之建國並此後建設未滿五年而逢中國事變倘非對今日之北方有所顧慮、則平日淺陋必難從事、此大規模之作戰、又中國事變後、因數年之戰局

如斯觀之、滿洲帝國之成立與大東亞戰爭、實一貫之連鎖、天意乎、神意乎、真到達所欲到達之程度、此感使人深懷不忘、然則、今後滿洲帝國之使命、在與日華共爲大東亞共榮圈之核心、爲遂立大東亞共榮圈而負重大任務、此所當痛感者也、開戰以來、南方之赫赫戰果眞堪驚異、然以時間觀之、此不過緒戰而已、若夫美國、目下正舉國力致力於軍需品之生產、以明年明後年爲目標、努力充實軍備、戰爭必要者、且北方之形勢、不容一時偷安、東亞之形勢比之過去十年、則今後十年益當多事多難、尤以戰時與滿洲國、比隣而居利害休戚相共、在今後大東亞戰爭完遂者乃同學高職務在意味上余更衷心祝福滿洲帝國十周年併祈今後滿洲國之國運益隆昌云、

以生產總動員爲唯一標的 本年全聯期諸必成
三宅本部長自任議長基本方針決定

自下月一日開會之本年度全聯、以確立必勝必成信念、國民對生產總動員爲目標、充實全聯之企畫性、並期國民實踐力之發揮、使會員大會與全聯一體的運營、由三宅中央本部長自任議長、關於協議員之選出、協議員百七十一名中、百六十一名由職能組織中選出、期質的向上、議案協議之基調、於生產力增強、集中重點、新設諮問制度、對於生產協國民有事前之參畫、由此諸點、可見今年度全聯、對戰時任務之遂行、協和會決定之本全之体制、協和會決定之本年全聯運營基本方針如左、

今年度之全聯、應於時局之要請、並鑑之例年之實績、特刷新其機能、強化國家全體的政治會議之性格、俾圖國民指導力之充實、其方法爲議左記之具體的措置、

一、中央本部委員會自行選定議案、
二、議長爲三宅中央本部長（內定）各種委員會委員長、由議會議長、原則的由中央本部委員任之、
三、政府（興農部、民生部）由中央本部提出諮問事項、
四、議案、由職能組織選出代表、
五、懇談會其重要、以專門委員作成如企畫會議之議案、

更期此新方針下全聯運營之完善、十七日在中央本部招集省事務長會議、懇全聯運營之進捗狀況、議案內容及其他關係全聯之事項、使趣旨徹底、

革命戰場熱血猶殷 爾今更成德軍必獲之地
日外務省清水氏談斯達林格勒

【東京電】目指史達林格勒之德意軍猛烈攻擊、已達於最高潮、但故意欲行死守之赤軍百萬大兵、反復作屍山血海之激戰、受此壓迫之史達林格勒市、運命迫在旦夕、該市之陷落、與今後之戰局有多大影響、對此外務省歐亞第一課清水威久氏解說如下、

史達林格勒、在威爾瑪河之曲點威爾瑪河、在敦河之附近僅名爲柴柯里欽、在十六世紀時、爲防東方之韃靼族侵入、視爲軍事的據點、而修以堵市、自韃靼族滅之後成爲敦河下流在攀之敘叩沙柯要害、迄至十九世紀成歐爾瑪河、之水運乃行發達、其後河港繁榮、成爲有名之威歐爾瑪河之船渡口中港之諸威格羅多（今日之格立基）乃成終點、在革命前人口之足十萬之都市、自革命後、冠以史達林之名而以全力傾注使之急激發展爲現在之鐵敦巴斯之煤鐵產地帶、一指之特拉枯塔工場、設立之後、竟成現在蘇聯惟一之大規模的戰車工場、其他各種之機械、及金工業並由高加索油田運送石油之赤斯繁盛、蘇聯之一大軍需工業都市、在蘇聯而言、若史達林格勒陷落、則軍事的要衝必喪失、正較威歐爾河水運之杜絕、意義重大、但將此河源、向莫斯科方之頓河之上游……

爲重大之危機、當史達林格勒市之陷落、對今後戰局所被及影響不言自明、蘇聯倫欲死守該市不僅爲軍事的意義、亦爲精神的理由、柴阿里欽於一九一八年、夏季得德軍之後援、已進入白衛軍之逸尼金柯拉斯夫軍、以保赤軍之政治委員局員史達林、與軍事委員局員倫魯夫遂共同停止最高委員特羅茨基之撤退論、而死守此地由於兵團團長布元叔衣之活躍、擊破自衛軍、自此問蘇聯政權之基礎、對此實有令人懷念之古戰場、今日之赤軍首腦爲蘇聯立飲組、乃此次戰爭當事者是故革命後讚史達林之名改呼史達林格勒、而成爲革命戰永勳之地、史達林、已於蘇聯多佛諾落後、命令死守此地、現在兩軍之陣營、與前線在敘職時相同樣、赤軍終將現出第布角南之崩、沙里與否、茲與前次大戰之結果、加索、由於交通之切斷、……

粉碎英護送船團 德司令部特別發表

【柏林十四日電】德軍司令部十四日夕刻特別發表、九月十三日特別發表、業經言及德潛水艦隊、九日在北大西洋水域、與英本國大護送船團相遭遇、對此加以猛烈果敢攻擊、擊沈敵商船十二萬二千噸及巡洋艦一隻、同時、艦船六隻大破、使少數殘存船敗走、

岡村大將祝辭

【新京】華北派遣軍最高指揮官岡村寧次大將、當建國十周年記念式典、於十五日、對張國務總理寄祝辭如左、

本日迎滿洲建國十周年記念日、聊述一言、得申祝意、光榮何似、滿洲建國以來、閱十星霜、其間、殷殷乎直向肇國理想之大道邁進、於今具備堂堂之近代國家之實力、且爲大東亞共榮圈之建設、担聖戰下重大職司、此內外齊聲稱讚其興者、茲不復贅、惟對其國家的偉業、表衷心同慶及深甚之敬意、

滿洲建國以來之業績、其第一次產業開發五年計劃、克服內外之困難條件、重要產業各部門、有顯著之躍進、更自本年四月入第二次五年計畫、遂行之新段階、完成大東亞戰爭下之產業基地之體制、其力強實非言語能形容、今向大東亞戰爭之進展、東亞諸民族由美英百年之桎梏解放、大東亞建設之偉業、完成、更於歐洲、德意盟邦之戰果亦日大、東西樞軸相携之世界新秩序建設、已就其緒、然而此非一朝一夕之業、我等終局勝利、前途尚遠、預想有幾多困難伏在、於今日之重大時期、並希望貴國上下一心、遂行既定計畫、實現建國以來之國是、對大東亞共榮圈建設之偉業歷史的使命達成上、有所貢獻、此爲所念不已者、茲當滿洲建國十周年記念日、進蕪辭以當祝辭、

建國功勞者 擧行表彰式

爲四千三百萬全國民之龜鑑、永久讚仰其勳之建國功勞者三萬名之表彰式、於歷史的十周年式典之十五日午後三時、假國務院講堂、盛大擧行、於今次之表彰式、受表彰之功勞者『官吏永年勤續者』、有自大同元年三月一日之十年間勤續之特任官、張國務總理以下十九名、簡任官有宮內府小原總務處長等二百二十六名、薦任官三千二百五十六名、委任官一萬七千三百二十三名、

『民間功勞者』、有自建國以來、於民間各界、對國家貢獻最大之一般功勞者約四千名、及機關的民間團體四萬餘、

斯日之式場、有張國務總理、武部總務長官、各部大臣、次長、並光榮表彰者側各代表、來賓有關東軍代表、特殊會社首腦、新聞通信社等凡三百名列席、首爲開式之辭、繼由一同向建國神廟及宮城、帝宮遙拜、並對前線將兵而祈武運長久之默禱後、即開始表彰、官吏代表王指揮部長、及民間功勞者、橫蹤街村、民間團體等各五名代表、進前拜受、由張國務總理大臣授與表彰狀、及表彰品、其次爲張國務總理、武部總務長官致辭、及表彰者代表王秋計處長、解良協和會人事科長之答辭、直至午後四時許此盛典始告閉幕云、

菲島軍政監部 設軍民連絡所

【東京十五日電】南方通信之菲島軍政監部、近開設軍民連絡所、辦民意之調査、市民教育、職業指導等業務、期上意下達、下意上達、其二、敵破壞之中部爪哇塞拉蕭哥鐵橋、近已復舊、十四日舉行盛大之竣工式矣、以此巴達維亞、蘇拉巴亞間之鐵道、如從來通車

斯市危機臨頭 蘇軍悲呼求援

【里斯本十四日電】德軍對斯達林格勒之猛攻愈見熾烈、據十四日達到當地之情報稱、同市南西方之蘇軍、行空前之白兵戰後、擊碎赤軍之抵抗、遂到達斯達林格勒市、一方蘇聯側、蒙德同市之重大危機迫近、以十四日無線電放送、重放送要請聯合國迅速結成第二戰線與共同市之運命亦危在旦夕、

法軍發表戰況 對馬達加斯加英軍反攻

【維西十四日電】對馬達加斯加島以完全侵略目指之英軍、向該島陸進推擊中、維西政府、於十四日夜、發表戰況如左、英軍愈增加勢力而進擊中、守備之法軍勇敢奮鬪、到處對敵反攻、

急告電氣機器輸入業者
奉天地區（奉天省、安東省、錦州省、熱河省）
滿洲電氣機器配給統制協會統制品目暨定於康德八年度（一月一日起十二月末日止）未申報輸入實績者務於九月廿五日前作同證據書類申報是荷 倘屆期仍未申報時即無輸入配慮希望
康德九年九月十四日
滿洲電氣機器配給統制協會 奉天地區配給協議會
委員長 西山柳藏
奉天市大和區富士町一號 株式會社三光電化洋行內 電話(三)四五九三

急告
岡本正孝 小島芳三郎
右者爲弊社販賣員於各地辦理印章訂講事項該者在外行爲弊社不負責任如發見右二人時希速報最近警察署目下滿洲國敝社並無販賣員之派遣希勿受騙是要 希望者請直接向敝社訂購是盼
日本山梨縣甲府市三吉町 日東水晶株式會社 (詳細目錄函索即寄)

滿系少年男女工員募集
一、認可番號 四八三
一、募集地域 奉天市
一、募集期間 自九月三日至十月二日
一、資格 願就者得有保人一名爲限
一、待遇 普通給與手當、以外並支給宿舍及伙食
一、報名方法 本人携履歷書來社接洽可也
奉天市鐵西區裕工街一段二四號 滿洲乾電池株式會社 電話五ノ一六六七

男子從事員
一、年齡 十八歲以上男子
一、學歷 國民學校卒業以上
一、採用數 數名
右希望者攜帶親筆履歷書及半身像片一枚前來面談
撫順市西八條通七番地 滿洲國消費組合撫順支所 電話二四〇七番

失契聲明
敝人之瑞僧買于宋氏早田一段一畝四分坐落本城東北隅四至東宋姓西張姓南道北郭姓民國十九年一月由縣頭買契一紙大同元年二月五日因避匪亂遺失除請縣補發外特登報聲明作廢 敦化運職福

營業啓事
敬啓者敝人現在出資接兌馬德福園所開東和實營業一處一切接兌手續業經馬德福園邀同中人會立明白自接兌之日起即行入手經營以圖業務之發展所有在敝人接兌以前該東和實之一切債務事項統歸出兌人馬德福自行清理概與敝人無關恐未週知特此登報聲明 接兌東和實營業人呂丕勤謹啓

公示送達
被告楊積明右當事人間因康德九年（往）第五號離婚事件向被告應行送達之左記書類保管於本院到場收領爲荷
一、民事訴狀副本一件
一、康德九年十月十日午前十時言詞辯論期日傳票及答辯書催告狀一件
康德九年九月八日 安東地方法院祖仁分庭書記官吳喜
法意右開書類未受領時以康德九年九月廿八日該書類於法律上視爲送達

遺失收據
號至一〇八〇〇號之收據計一冊八月十一日於途中丟失嗣後落於何人之手概作無效特此聲明
奉天鼓樓北 協同公司啓

遺失支票
天育堂由滿江銀行匯奉天鈕勝銀行支票第三〇一九號款國五十八圓八角該票於途中遺失除向該行掛失止付外並登報聲明作廢 收款人白萬超啓

社員募集
一、滿人駁運汽車運轉手拾名
但持有免許證及有經驗者右之募集希望者必持履歷書至敝社運搬係接洽是荷
奉天市宮島町 滿洲運送店

聲明作廢
啓者今於康德九年九月十二日由敝號發出外來稿之收據一冊遺失收據而上有本號的圓形之圖章並有經手人之戳此冊收據無論落於何人之手作爲無效敝從本日以後所用之收據于面蓋有長方形之圖章作爲有效特此登報聲明作廢
奉天同記商店啓

鋼琴 風琴 出售
奉天市大和區青葉町五二 オグラ樂器製作所

愛克司光
出售 大型愛克司光 者頃有欲購者請將住址函知盛京時報廣告部第十五號信箱屆時再爲函商可也

天興福醫院 各科療診
院址 大連市西崗街一〇八
電話（三）二五二番
院長 邵先煒
（病室完備 入院隨意）

奉天女子打字專門學院
招收新生（外縣免試入院）代打文件
院址 奉天省公署前大街西小南門內一心街四段七八
簡章附郵即寄

貞正婦科養血膏
興滿藥店
奉天市大西關部局西路北樓房便是

中央大戲院
馬連良劇團
預定劇目
十九日夜 借東風 鴻鸞禧 白水灘
二十日晝 伐東齊 宇宙鋒 拿謝虎
廿日夜 青風亭 白門樓 挑滑車
廿一日夜 蘇武牧羊 連環陣
預定劇目
廿二日夜 法門寺 金雁橋
廿三日夜 甘露寺 兩將軍
廿四日夜 串龍珠 趙家樓
廿五日晝 戰北原 鐵弓緣 定天山
對號入座 現已售票 十二時起售票

▲派拉蒙眞空金筆 經久耐用 澄潔透明 永遠保用 免費修理
特種每枝七元 甲種每枝五元 轉貼號碼
▲奉送 購筆一枝奉送好筆尖一枚洋眼簿一個 好機會只此七天
奉天小南門裡胡同美利時分行 前進商店代理
奉天六九三三 函購每枝外加郵費五角

主治效能
陰華大藥房

咳嗽聖藥 一回二錠即効
愛菲特靈
發賣元 株式會社乾卯商店
全國藥房均有代賣

電氣器具 改良修理
東來洋行電機部
大連市山縣通一六六 電(1)二八一八

調經育生丸
玉德堂藥店

世界的大發見
治淋優秀藥 那伊色爾

治愈眼疾良前
感謝人

村井醫院
院長醫學士 鄭信章謹啟
專門 皮膚科 性病科 泌尿器科 一般外科
電話二、二九四五

經濟

大東亞省創設準備 謀行政簡素化

【東京】十五日定例閣議、午前十一時舉行、因十一日閣議決定之大東亞省官制案要綱、已奏請文化、乃行提出、青山法制局長官說明、正式決定、嗣得同大東亞省設置、預定閣於日前保留決定之內閣及內務、大藏、陸務省等行政簡素化成案、該長官亦行說明後而決定、午後零時十分散會、政府將該決定案立即呈請樞密院之手續、於茲行政簡素強力化並大東亞省創設準備完了

創設以來對勳績之事務員、表彰之件、
二、商店開店時刻制定之件、
三、關於其他之一切事項云

錦熱銀行開 發起人總會

【錦州】發起人總會七日會、由經濟正式設立認可之錦熱銀行(資本金六百萬圓、繳納四分之一)、七日在錦州商工公會會議室、開創立發起人總會、該決定行役及該主要人員如左、

董事長 郝增祀
專務董事 大堀廣治
常務董事 李蔭軒
常務董事 任惠軒

而二十二日開股東總會正式買收錦州商工銀行、十月一日起、即有貢於錦熱地方之産業經濟、

大批建造戎克 牡丹江木材着手進行

【安東】現下之船舶問題之中[illegible]

昭南建造民船

【昭南】南方各占領地域內相互輸上輸送用戎克等、以帆船爲中心、木造民船之活躍、頗値注目、而昭南在日本海事局指導下、此等民船關係、打成一片、結成海運組合、本月舉行創立總會[illegible]

黑津氏談 開拓狀況

[illegible]

開發資源 進行熱河送電

熱河省公署建國十周年及同[illegible]

南方輸送船 載米入塘沽

【天津】自南方之[illegible]

八月國都生計 費用指數漸騰

中銀調查、＝八月中新京生計費總平均指數(康德三年平均基準)、爲二七七三五、與上月相比、增加百分之一、二六示〇四六%騰貴[illegible]

八月指數

飲食品費 三〇二、三六
被服費 三四一、五二
光熱費 二五〇、五一
住居費 一七三、二六
雜費 二六七、二一
總平均 二七七、三五

商工會開催 職員懇談會

【錦州】市商工公會、定於十六日午後三時起、在該會三樓講堂、招集各職員實施開催之、協議以下各事項、
一、建國十周年、商工公會[illegible]

防止通貨膨脹 美國力等對策

【布宜諾斯艾里斯十四日電】美國政府頒布大總統羅斯福之通貨膨脹防止對策指針、[illegible]

羅斯福向議會 提出武器貸集實績報告書

【布宜諾斯艾利斯十五日電】據華盛頓來電稱、美總統羅斯福、十五日對議會提出第六次武器貸與實績報告書[illegible]

東亞電信競技會 昨在京盛大舉行

[illegible]

股票行市

[illegible]

滿映新片「愛的微笑」試映座談會

本報主辦

滿映新拍兒童教育影片「愛的微笑」、現已竣事、本報以值此大東亞聖戰下、期待第二代國民智識向上、極爲殷切、並因滿映此片有功於啟發兒童心身新的養育、是以在該片未公演前、特於十三日上午九時起、假南市場國際劇場舉行試演大會、除招待本報讀者外、並邀滿映方面製片關係者及市內女界名流、在鹿鳴春飯店、於正午十二時起、開「愛的微笑」試映座談會、同時被邀請人、均先後蒞止、由本報金論說委員司會下、即時舉行座談、一堂賓主、對此新片暢述所懷、於今後社會教育並製片期待、實有極大貢獻云、

致辭

司會 今天敝報舉行滿映新片「愛的微笑」試映會、因國際劇場禮拜日晝間演劇關係、將時間提早、蒙諸位按時到場、參加鑑賞、殊覺光榮、不勝感謝、現在諸位復臨鳴春座談會會場、尤使敝報同人深爲敬佩、今年是建國十周年也是滿映的創立五周年、在慶祝建國十周年裡、又在滿映創立五周年裡得到這一部好片子、我們是不能不重視的、並蒙受滿映和國際劇場的好意、本席希望由教育家的立場、來批評這部影片、千萬勿存客氣、說出個人感想幾句、

明朗的學校生活

田中清子 (以下簡稱田中) 鑑賞電影之眼光、怎麼來 剛才的 希望呢、

山內英三 曾任滿映導演以下簡稱 山內 不難、不是由藝術作品價値來看、乃是從教育家之立場來指示那短處、長處幸甚!

小島春子 (以下簡稱小島) 我在蓉成師道科的學生、所以屢行參觀國民學校、而這電影、極端滲出國民學校生徒生活、私用背景的、是那地方的學校呢?

山內 新京的一…

小島 新京學校、和此地的校風、並不兩樣、一看

山崎繁次郎 (以下簡稱山崎) 我想這是迄今滿映電影片中最佳的作品、實地看了之後、十分有趣、然已描出明朗之滿洲國生活如實了、以滿洲爲未開地之人、相當的多、務期把這明朗兒童生活、譯日華的同儕們看、

酒家重好 (以下簡稱酒家) 全都整齊日系學校的孩子、服裝不齊、殊不好看、

小島 否、滿系之學校的生徒、很像實際的、服裝都整齊、

司會 不過於華美嗎?

山內 皆由學校借來的、

小島 兒童們所穿的、是校服呵、

山內 校舍很好、或較實際更綺麗呵、大体本電影以向日本及共榮圈輸出爲一大目的、所以新興滿洲國國民學校生活、如何明朗愉快整潔、完全紹介紹了、

那裡別出演、就知道生徒之質很好、畢竟新京的學校很新、所以校內也綺麗、

電影愛的微笑

山內 其意味、最後把近日的展覽會之件加入、或有畫蛇添足之嫌、但也插入了、總之、這是明示由學校借來的生徒之實際作品、在文化面上也很優美呢、

山內 最初的企畫、不滿映創立以來那電影作品、不下百本、兒童用的電影、尚未製作一片、故加入慶祝建國十周年的意味、做成爲健全的兒童作品、當攝影開始、特仰學校指導、教育者意見

司會 我鑑賞日本的電影有時常發生錯見、不知以爲如何、

山內 那是學情吧!也根據日本的理由啊、

田中 對的好像是日本的故事似的!但是滿洲國的學童的精神已脫離了利己觀念他們的殉於公共的心情很強了、所以沒有什麼不自然、

張瑞霈 (以下稱張) 賠償來飛機還遭百貨店、這種方法很好、也就是本片成功的一個鏡頭、本片中女先生對楊生家庭訪問一幕很有意味、因爲學校和學生家庭之間、應當有相當連絡、才能知道學生家境、好入手他們的指導和教育、我覺得家庭內訪問是本片最重要的事、尤其是本片中之寒儉表演還算困家庭的女孩子、這個感動人、真會使人下淚、補助表演的學生們也很有天材、

李學芬 (以下稱李) 在本片中楊鳳珍的女同學發見楊生要因貧輟學、於是激發同情心分別街頭募金、這個是很使盲人觀覽、助的精神、和偉大同學之熱情、爲本片最精采一幕、而警官之義理分明、更爲法理人情全盡、

司會 諸位是否認爲本…

見學校先生來訪、要起身迎接、女教師不叫他起來、並且代蓋上了被、這一幕在哈爾濱開批評會時、一般人認爲不合情理、諸位對這一幕、有無批評、

劉 以個人意見在滿系人的風俗上有男女之別、差一點拿學生和教師的地位則可以、可是另外一人則不大相合、

李 同感、同感、

申 我覺得在滿人風俗上也有點牽強、

張 我認爲也不對、

司會 諸位對本片中男女兩教師講授有何批評、張 據表演的好不?

劉 張敏應當再振作一點、

劉 觀女教師姿態不够、因爲學校態度有點板、而男教師又太僵、應當軟化一點、

申 本片中第二幕中男教師的訓示頗好、對楊生赴水救林生一幕、不過可惜過短、應當多說兩句、

司會 張李二位全是執教育的人、本片對兒童教育方面有何見解、

張 很能給第二代國民一點警示、

李 我認爲小學生都應當看一看、

司會 本片中那一幕使人發生了深刻印象?

張 當楊生父親看見他的兒女未拿飯盒子、(因爲家已斷炊、) 老淚縱橫、父子天性畢露、還是最感人深切的一幕。

劉 當林生落水、楊生躍入水中去救、也使人感到友愛的精神偉大。

司會 諸位對本片最感興…

李 個人觀感不同、假使買來的也不會這樣興奮吧?

座談會暢談光景

出席者

日期 九月十三日正午十二時至午後二時
場所 鹿鳴春飯店

中西 一夫 滿映宣傳部長
山內 英三 滿映奉天出張所長
高松 正三 滿映社員
田中 清子 善鄰女學院院長
高松重次郎 鐵路學院教員
山崎繁太郎 國際劇場經理
小島 春子 第一女子國民高等學校
中董 貴琳 國防婦人會奉天市副支部長
劉 樹幟 奉天中央放送局
張 瑞霈 善鄰學校教師
李 學芬 善鄰學校教師

本社側

酒家 重好 編輯局長
牧野 勵 編輯局付
金 小天 論說委員(司會)
董 博文 記者(記錄)
富 夢槐 仝
大塚大丈夫 事業部員

山內 不并非全是架空的東西、都是實話編筆的話在學校或有類於的地方都有過的都是實在的話、

司會 那些兒童們是所謂童星嗎

山內 不、都是百人

司會 但是都演得很好、很價態動人呢、

山內 是啊、名伶之做戲、不是孩子們做戲、實實的幹去、一定好、誰也眩不上、(大笑)

對兒童的補益

司會 現在我們再談談關於本片兒童教育方面有無補益、

劉樹幟 (以下簡稱劉) 依個人觀察本片中楊森生到百貨店窃取飛機一幕很好、原因小孩子因爲心愛物多好犯這種病、一個天真的孩子、犯了這種過病、正待成年的人去指導他們改過、所以他但編劇很好、也是導演和編劇的技巧、

中董貴琳 (以下簡稱申) 兒童偷東西這是難以不得的毛病、因爲小孩意志不定、看見心愛的物件、無錢買容易犯這種毛病、可是本片中他姐姐用誠懇和以美術養裕

表演和風俗的觀點

司會 片過短、有無延長的必要、

劉 有延長的必要、

司會 諸位對本劇製片的技術、怎樣觀感、

劉 比以前強、服管也很正確、

司會 上海影片之「小天使」諸位看過否、比「愛的微笑」怎樣、

劉 纖識、各有所長、

張 本片充滿了初等教育原理可以作第二代國民一個好榜樣、比「小天使」好的多、

李 同學們的同情心、更激發了偉大熱情、

司會 在本片中有一個鏡頭就是當女教師訪問楊生家庭的時候、老楊頭在病中看

談到影片題目上

中西一夫 (以下簡稱中西) 諸位請不要客氣、對本片希望嚴格的批評敝會方面願意接受以作同人之改正目標、尤其是本片名爲「愛的微笑」合乎本題不?

張 本片中未映出笑在那地方、光有愛不大合理、

中西 很對、很對、

司會 在過去的好像有人說、也許是風評、看滿映片白化錢、本片是否値得看、也就是值得化錢不?

李 這是滿映第一部教育片子、當然可以看、尤其是學生、和學生家長、尤其是多領導學生助演、

劉 本片中男女演員、應當多努力學習普通電影、不大買力氣

劉 也許是因爲鏡頭太少吧總之、本片充滿了友愛、充滿教育、應當看、

張 值得一看、

劉 不白化錢、

司 諸位對本片綜合批評一下、有與味否!

張 個人喚到一點、未看全不敢下斷語、在教育兒童方面很相當、

劉 女先生應再振作一點、

申 取締募捐的警察官很好表現出人情法理全盡、正表示當把握民心 (未完)

這二大標準信條 夫婦間要遵守

夫婦終身的伴侶、是同生共死的往往因彼此之間或一方面態度的不對、便發生了很大的誤會和糾紛。所以夫婦間的信條問題很值得討論。我以爲夫婦間的信條可分析爲下列十項:

(一) 夫婦在戀愛當中、彼此應沒有自我的觀念並宜互相愛護犧牲。

(二) 夫婦應互相作人格上的敬愛。並須示體誠摯的愛情。

今天電影 晝間 一天 十六日 掌上珠 范雪朋主演
今夜劇目 天場 九月十六日 時間自午後六時起 黃元慶 水簾洞 李玉茹 玉堂春 馬連良 范仲禹 長短期優待券一律無效
上海新片 淚灑相思地 陸露明主演
國際劇場

光陸 城內中街路南 電(四)三六三三 十五日 十六日 十七日 聯美公司古裝艷情巨片 梁山伯祝英台 張翠紅 顧也魯 主演 建國十周年國民慶祝日 下期 琵琶記

亞洲電影院 小西關電車路 電(二)三七九一 十四日 十五日 十六日 十七日 新華公司名片新版 琵琶記 陳燕燕 王寶釧 主演 建國十周年國慶民祝 滿映一三八 下期 秋節上海新片 淚灑相思地

天光 大西關五斗居 電(二)三七二八 十五日 十六日 十七日 新華公司香艷佳片 痴情鴛侶 童月娟主演 建國十周年民國慶祝日 下期 鐵窗紅淚

雲閣電影院 北市場 電(二)五三五九 十五日 十六日 十七日 新華公司香艷巨片 婦夫之道 周曼華主演 建國十周年國慶民祝日 下期 三〇三大刼案

光明電影院 勸業商場內 電(四)二一八八 九月十五 十四 十六 滿洲映畫協會出品 巾幗男兒 杜撰主演 上集 梅花落 下期預告

金城有聲電影院 五斗居 映期 十三日 十四 十五 十六 新華出品長情巨片 二輪首演上海新片 小婦人 袁美雲 梅熹主演 下 秦淮世家 周曼華主演

萬人油 內服外擦! 各地萬居行擦喚 房家良抹均 代大球人服旅油牌 售均有 藥宜
郭氏醫院 晝夜接產 院長郭文高 內科小兒科產婦人科及其他一切 婦人科有女醫師郭李松林擔任 電話四—三九三一 地址奉天城內鐘樓南明湖春飯店東隣
長生醫院 內科小兒科專門 院長女醫學士 王德芝 病室完備入院隨意 院址大連市長生街
京城 都藥房淋藥 百發百中永久根治神效秘藥 淋病與婦人病 都藥房 まむし藥房
胃腸機能的強化
胃腸病症有多種、若僅按症狀去治療、是不能收到徹底効果的、非根本的使胃腸復原不可
本能的復原 機能使胃腸百病皆治、若素就是包含多種營養素、而特能綜合的發揮使衰弱的胃腸組織加强、掃除一切胃腸機能的障碍、使胃腸能任意的運用其本有機能、而完成其消化和吸收作用、強健的營生
治療的特色 本藥所以能發揮以上的效果、因其有他藥所沒有的細胞賦活作用、使各部衰弱細胞重新與以活力、除掉其病因、更不會有對症下藥的副作用、習慣性、若能長期的服用若素、尤能發揮全癒效果之外、還能促進身體走向强健之途
包裝 錠劑、三百錠、一千錠 藥價一日、僅數分錢 粉末、九〇瓦、二七〇瓦
若素
奉天市信濃町十七號 若素製藥株式會社

批評的空乏

久東

關於文藝批評的產生及對批評家出現要求，近來又見有人登高大呼。彷彿是有幾個作家的時候，如果沒有批評家的存在，會爲文壇減色，作品也會淬洗難定價值似的。

批評家何嘗沒有，在過去的三二年前，不是已經有過了一些批評家嗎？各在自已的『會』裡，在盡着凡同人的作品就讚揚一通，連同人的臉子都各捧着讚爲『白面書生』，叉如果是文敵的作品，則又評爲不如小學生的作文簿之類。

這類的批評家，已經是隨着同人會的不振，也各消散了，一二年來文壇豈止批評，創作也是空乏起來，於是又有在乘機找到這一空，就又喊起來！

近來在文壇上，不是又有『新人產生』的呼噪嗎？自然對於新人批評家的需要，叉還下就是更應當促其實現的要求。

創作還要繼續，擁護之類，還不出個人的之外，自然也更有學習。但批評則非有社會科學的根據不能如創作一樣利用作者的『靈感！』如要那樣下去就更一塌胡糊了。

因之，批評家先須理論的學習的，可是今日向何處學習？我們新的批評家時代造成這樣，這一頁記錄，恐怕日漸空乏，而不是一呼就生效的吧，自然這又是我的悲觀論調。

一頁評論

文學

「夜記」

凡同

一

回到家裡來是已經夜十一點半，照理便就該睡下去可是，我不得睡下去的！

明天×又是缺勤，丟下了這期又來由我代編其實「代編」按普通去解釋，就是代爲「整理」這一期的原稿，工作的日程，是星期六下稿星期一成版，這兩個字裡是不會有另外的含意存在，而真正的其實，卻還有一樣。

雖然和他在分手時稍前的一分鐘，說明了預備的稿子，其數量就不夠一期的一半，這就是說，另些是得由代編者付出的，因爲在他自編時，也就是他自已每一期都要使出他的勞力，從來是不肯懶惰下去。所以既代編就得也自已去寫，只少得自已去找稿子去的。

這已經算是定例了，所以這回他並未往下說缺少的一半，我也就明白是怎麼一回事了。

可是回家之後，就應加急趕辦預備明天這個代工，但經我鋪上紙拿起筆已是二時已過，按新鐘慨快一小時，也已折合過了古人的子刻，一期是需原稿紙二十四頁，一半就是十二頁，我的寫字雖較快一些，一小時不過寫三頁，寫完了就得早六時後上一次的眼疾，也正是在下半夜加工，到次晨六時半停筆，閉目小憩到十時起來，右邊的一個就已經腫了，眼糞已把眼睛膠合起來，治療一個多月，好起來還不過一星期的。

但，既然應承下來，也只好作的首先想到的，是題名叫什麼呢？大概在寫作之先，心中一定是得先有了一點感觸或爲即時發生了就寫或爲蘊蓄了很久，但一點感觸也沒有是寫不出來東西的，也就是胡適在文學革命時即提出的，要『言之有物』世間也不會眞有無『物』，之『言』，只不過有的，所言甚爲無謂之言，疊床架屋費穢很多的事，所言不過爾爾，如借用古典，或利用烘托之類。因爲既有了物，也就可以因物狀名，於顯名得焉！

我這時卻只是爲應付代編，硬着頭皮得去寫，寫什麼還不知道，只是要寫而已！先實無物，顯往那有！

於是想題卻有了，還很名正言順（這卻如交流便飾的名人一樣，是從魯迅先生偷來的！）拿起筆來時不是夜間嗎？就叫『夜記』，自然因爲剛才重讀着二心集，那裡的一篇夜記之五，還是未完，彷起來到也方便，文章之不作完，睡覺去了，這到便當！所以我今夜至興，仿魯迅先生彷彿那樣能寫在下寫不能寫了，也不再勉強就也擱筆未完，省得舊疾重發。

二

題既有了，究竟作什麼呢？

再想想，就談眼疾！

眼疾是好了不過一星期，在一星期前還是每天要去醫院，『施杏』，治療」，和醫家來還醫師所囑『休養』的。

記不清是這一月內某一天，還是去治療，或是在休養，我突然想起，爲什麼要患眼疾？要患急性網膜炎？自已也很清楚，因爲那一夜的寫作。因爲這種就發生了疑問，我爲什麼要寫作？自已嗜好上了文藝，已是很久，從也未發生什麼疑問，既未經過某個編者徵文爲昭示於來茲，可以把自已誇作是神童，文藝則是天賦，自已可也沒打過自已嘴巴，自已警戒爲什麼有嘗及此爲何學習？

說文藝是一種罪惡現在說起來總是對的吧！嗜文藝就是有罪惡，更何況由嗜而及寫作？我最初發現文藝是罪惡，還是根據自已的經驗，一個以木工而稍有資產的親戚，就說過，你好的那些個等於你爸爸的抽大煙。說時是指我坐在書架前看着一本書的。當然他雖是木匠，不是秀才，也懂得看的是一本閒書，不是什麼經傳。

聽過的還不如遇到的，過去有過幾多因文藝被殺，或被逐的史實，也讀過多少文人一生坎坷的感傷的作品，也讀如清代文字獄檔之類的珍貴資料，可是那樣冷酷的裁判，不如親經被封爲茲於『吸鴉片』。

吸鴉片，是只化錢讀不能賺取絲毫利潤，如同齊書之爲功名，商人之於存貨，妓女之於嫖客，能從此發財的。

只知道文藝是不能發財，者還因爲他只是一個木匠，要知道文藝的更甚於此的拆本則更不僅於這樣的玩藝，那時他也許就比着他的斧頭了。但要砍到的是自已的頭顱。

我最初寫一點文章，也只是愛好，還沒有過，志在作文學家學習的是工科性範則近於史地現在生活的方法是作編輯對於文藝本來是若浮若沉的，又是從來我自已也看它如同鴉片以至斧頭那樣可怕，倒是眞的利用它是終身的事業，也還沒有決定。

但是因爲文藝爲所得到的什麼？只是一列周圍的苦惱近來文藝似乎更爲不祥之物早有一些聰明當面勸解，背地取笑，究竟愛好什麼呢

但總像有一種粘着的力量不願就離開它宿命的成了寃家對頭，守着這樣，一棵不結果的樹也不開花，長葉，生枝，卻只能慰藉了靈魂饑渴的人，雖然只是幾個杈椏爲解決靈魂，實太渺茫，我們恐怕也需要不着，提到現實，又是這般的無用，爲着當前的實例已背不出記得的那些理論。

所以我疑問了爲什麼我竟患了眼疾。

夜四時十五分九月十一日

生

麗也

「引—導—」

『看，他們，在冰山上，推着敵重的車子，在火海裏，擺動堅決的步伐，他們，他們。』

『……』

『你面朝這方，擦除巧笑。』

『……』

『你撕掉你胸前的，擲丟那襤褸的鞋子，赤着脚』

路上

恍惚中。

我走在路上。

一個人也走在路上。

天是瓦藍，日頭像一團盛烈的火球，空氣也沙漠了，我喘息着，汗，湧在每棵毛管裏，汚穢的破衫，像被雨淋濕了似的，

一個人，也喘息着，汗，是流在他們的臉上，流在他們那瘦削的胸膛上。

路兩旁的草，花，大都乾枯了，樹上的葉子，也萎縮的捲起了，在顫抖，欲墜，生機消沒了。

但是，我仍走在路上。

一個人仍走在路上。

默地，陽光沒有甚麼言語，祇是熱心的堅決的走着。

有時候，相對笑笑，相對笑笑。

「老人，你辛苦了，在這樣毒熱的日時裏，你能站在這兒等着我們，慰勞我們，謝謝妳，

老人，你辛苦了，在這樣毒熱的日時裏，你能在這兒等着我們，慰勞我們，謝謝妳，老人。」

我說着，一群人說着。

但出現在路旁的，手持着鮮艷的水果籃的老婦人，昧也不昧。

『相信，妳是來慰勞我們的。』

『相信，妳是來財勞我們的。』

我又說着，一群人也又說着。

但站在路旁的老婦人，很不以爲然的反駁着了：

『你不是我敬愛且光榮的兒子，你們也不是我敬愛且光榮的兒子，我，我是來犒賞我敬愛且光榮的兒子

我怔住了，一群人也怔住了，老婦人在張望着。

來了，是一個巨人，背負着甚麼重重的東西

隱約的後，面還有一些巨人的影子，也彎彎着背負着甚麼重重的東西。

他這巨人，滿臉汗着痛苦的表情，滿臉也洋溢着狂歡的笑容。

走近，踏踏着，雨濕着，

雨濕着，踏踏着走近，

近了近了，後面，那隱約。巨人的影子也近了，路上颳起一片炸響，幾部涼風。

『所等你，等得多時了，敬愛且光榮的兒子，來，還是媽媽一點兒心思，吃罷，壯壯行色』。

老婦人從籃子裡拿出來串串鮮艷嫩棠的葡萄，拿出來果果黃紅的梨桃。

巨人恭敬且謹慎的接過去了，他瞥了一下後面的那些巨人的影子，珍惜的吃了幾粒葡萄，幾個梨桃。

『路上保重，我敬愛且光榮的兒子，更要留心，你肩上那沈重的東西，它孵育着無量數的新生命』。

老婦人滿足的走了，

我更怔住了，一群人也更怔住了，望老婦人的背影突然，我感到我的心地空洞得像古墓。

我又默視着一群人，一群人也感到了空洞似的在樓巡着，汗雖然還湧在一群人的身上，

然而，驕傲的喘息，倏變爲唏噓，這堅決的走着，卻終覺到是生的浪費。

我開始諦視那巨人，諦視那巨人痛苦又歡狂的表情

一群人也開始諦視那巨人，諦視巨人痛苦又歡狂的表情。

路上。

突又颳起一片呼嘯，幾陣涼風，

巨人，我，一群人，意外的都仰視大野，眼光凝固在或個焦點上。

路上。

—越發的熱鬧起來。

談蒼蠅

（王介）

在所有能飛的小動物中，人畢竟是最憎惡蒼蠅的，我們一提起他來，就覺得分外討厭，特別是我的屋子裏卻非常之多，這大約是我太也不講求衛生了的緣故罷。

從早晨他們就成羣結隊的很快樂的飛起，彷彿從黑暗裏復活過來，因爲是清早，屋子裏還暗沉沉的，他們就飛到比較光明的玻璃窗，飛到我的書上，飛到墨水瓶口，用那細長的舌頭旋轉的去舐他那似甜非甜似苦非苦的鋼筆水，他們又飛到在我的窗台開着的茉莉花上也去學那蜜蜂的歌唱，蝴蝶的舞蹈。

然而我終於憎惡他們，和別人憎惡他們一樣，

「無毒不丈夫」，想到這裏，於是我就要用毒法子去陷害他們，用一張膠紙，上面微抹一層水，放在我的書桌上，不久，他們就都上了我的當，一個個落到膠紙上，再也爬不起來，有的折斷了腿，有的根本連舌頭也拔掉了，有的還在拚命的掙扎着，想飛起來，但終不能，這下子我可做了損。

因此，使我想起了一件往昔的故事，這話大約要有十三四年了，那時我還是個孩子，比現在的小學一二年生還要小上兩三歲的，也是和現在一樣酷熱的夏天我睡在我家的窗台上睡午覺，睡熟了，一羣蒼蠅就像發現了『新大陸』一樣的，都集聚到我的臉上，眼睛角，鼻孔，嘴唇子，總之，凡是有點可吃的東西的地方，他們都爭先恐後的往上擠，『你一口我一口的』我可就吃了苦了。但不久我終於醒來，我覺得眼睛角鼻孔，嘴唇子等等地方，都像有些發乾，我忽的一照鏡子。

哦哦！原來他們給我臉上塗抹了許多難看的斑點，使我變得更醜了。

於是我恨他們，我於是我拿起拍子（打蒼蠅拍子—註）就打，因爲我的本領尙小，所以好半天，纔祇打死了兩個，還有一個受傷的，但是飛了。這時叔叔走過來說。

——幹什麼？別打！殺生害命的。

於是我就住了手，但是我的仇沒有報，我的心總是不平的。

老實說，那時我就開始憎惡他們了。

寫到這裏，彷彿有些離了題了，所以祇得把話轉回來。

現在是夜，夜很平靜，屋子裏燈影暗沉沉的，那些擦手擦腳的蒼蠅們，實在討厭，我和他們殺了一陣，但這回我可敗了。直到把我趕到床上，他們還在嚷嚷議論着，吵吵發不平聲，且不時的握起拳頭，來飛到我的身邊挑戰。

我羞愧了。但我賭氣的熄滅了燈，接着便是黑暗，黑暗包圍了我，也包圍了他們，他們祇盲撞在黑暗中，然而不久也就都平靜也。

………

「題外」，別人也許有談過蒼蠅的，但我所談的，是我屋子裏的蒼蠅，這當然是不一樣的。

六月子夜

鹹與淡

新明

其實一部作品的成敗，不該拿寫作人做單位，應該澈底的觀察內容。

在暗夜中

田瑯

到了夜晚，風吹動我的
蓬帳，
蓬帳上面，塗染着日
光，她洒過
赤楊的葉子，繪出斑剝
的模樣，
模糊隨風蕩漾，宛如在
訴說，
月光的哀傷。
× ×
於是，我揭開蓬帳，望
見了，
她蒼白的容顏，我猜想
定有
什麼隱秘的不幸，侵蝕
着她，
已經幾千年，而她總不
能遺忘，
因此，才每晚彷徨在
荒涼的天空上。
一滴冷玉似的淚液，灑
墜在我的胸間，
我的心潮，開始變得不
安，
終於，它昇起山高的巨
浪了。
× ×
爲此，我祇得走出蓬
幔，
寬向曠野，那我靈魂常
去
尋覓牧草的地方，我思
索
我在人生裡，收集了許
多想望，
它們終於變成渴望，那
時間和
力量，又苛酷地擯棄我
的希望，
尙未跋涉至生之旅的中
途，
我已經這樣清楚 望見
了，
秋風瘋狂的墓場……
× ×
疲乏了，我歸回蓬帳，
月光傾斜，她柔弱的手
指，逡巡
在我的枕上，宛如一個
溫馨
而悒鬱姊姊，她撫摸
我的髮髻，
我不寧的心潮，逐漸停
歇，
她彷彿向我說，
『絕望孕生希望，
期冀裏藏有愁傷』，
又彷彿用她優婉的眼風
示意我。
『孩子，安靜她，睡眠
罷，明天朝晨，
他將會到比我新鮮，比
我熱情的
妹妹，那輝煌的太陽」
！
× ×
因之，我睡了，我的
夢，恍惚是
苦惱，亦復是甘甜。不
知幾時
月光也去了，赤楊的葉
子，
不再響，風也不再吹動
我的蓬帳，
那是黎明前八定的時
辰，沒有風，
沒有聲音，新的露珠，
誕生着，
夜晚，已經落後了。
（九，九月）

談書信文學

桑笠

曾國藩胡林翼的書牘（二）文人的書信此類書札多係文學作品在文字與思想上。都很注意。如蘇東坡。黃山谷。（三）幕府僚屬們的書信。這一批辦文案的朋友善用腐詞濫調。不脫公文的窠臼。對上司歌功頌德，對友人發牢騷，一無文學價值，如許思楷的秋水軒尺牘，龔未齋的雪鴻軒尺牘 寫子才的尺牘。

晚明 書簡，亦如 明人小品。別有風格，多爲詼諧雋永之作，讀之奇趣橫生。如『袁小修尺牘』，『李卓吾尺牘』等清代的書信文學產生了許多家書，字句相當簡俗，如左文襄，曾國藩，彭玉麟家書，近來很有人勸青年們去 讀，既可 增進修養，又能在作文上受益。

新文學運動開始後，書信文學，亦隨之轉變，普通的信函。都用白話文來寫，不限格式。不必用典。脫離了歷代以來卑靡的風氣。近代作家中。亦有許多書信是好的，而且往往借用書信的體裁來寫小說，或散文。小說如王以仁的孤雁，馮沅君的隔絕，散文如周作人的烏篷船和苦雨係園的長安道上書信在新文學中佔重要的地位，作家有書信專集出版者甚多，最著名的有魯迅的『兩地書』，冰心的『寄小讀者』，廬隱的『雲鷗情書集』，朱湘的『給 霓 君』十二封信』，以及沈從文的『廢郵存底』，內容或談私生活，或論現實問題，或談修養，或討論文學，筆調均甚輕鬆，文句亦流暢，所以坊間輯錄『名作家書信集』者甚多，銷行極廣很廣由此可見大衆對於書信文學的愛好了

北歸讀後的聯想

天平

兩星期的工夫，我斷續地讀完了小松的『北歸』，在我心上輕輕地流過一條漣漪讀小松的作品像登舟，使人感到忽沉忽浮。如果問我感見到些什麼？除了措詞瀟灑而外，似乎很平淡輕鬆，到的思構技巧是向被人所認的，質實上卻有許多地方離說，（小松的作品向來都是這樣）。

『北歸』的樸素，單純，生動，挺秀，是一般作品所具而此具據了。

樸素是不虛僞，拿裴東來比方就是不尚時髦，不尚漂亮，不尚潤飾，卻是尚美的有些作者在鮮明的色彩上再繡上鮮明的花樣，爲的是漂亮，可是結果，把本來的自然鮮明弄得不自然了。

『北歸』形式和內容都很單簡，平平常常的事實，而實實在在地寫着，好像僅是個普通的事跡，其實這裏面藏着許多作者底『心血』，沒有格外地弄出花樣來，這是技巧運用的熟適所以不失爲直率樸素，

單純就是斷片的描寫，因然每個斷片中時間要縮得短地方要縮得小，人物要縮得少，而且在一片之中，斷片底數目也是愈少愈好的，單純化並不是思想簡單，題材的內容仍然是要豐富的，只是來得純粹，不是東拉西扯，不生枝節就是了。

生動和挺秀並不是故意玩弄博笑的手段，卻能夠使得讀者感到高度的興趣的「這就是生動和挺秀了」。

作品做到了生動，也就挺秀起來，生動和挺秀可比是一物底兩方面。要做到這步功夫第一不能夠貪長，一篇創作裏面只含一個明顯的情調，凡是同這個情調沒有關係的都删去，寧缺濫毋，遠避拖泥帶水的情形。北歸有些地方很精練，但對於一氣呵成的工夫還不足，似乎有的時候間斷，對於人物底語言動作描寫的方式和事實底結構，都是直捷痛快的，人物底話，好像由於不得不說，動作好像由於不得不做，方式和結構單簡，卻都是很簡便很經濟，的因爲豐富緊張的情形來，如果弄得鬆懈曲曲，難免變成冗套濫調，在『北歸』裏還少有這種故作迂遠的情調，所以還不失不適用於生活緊張的現代青年底心理。

『北歸』思想上不傳統，作法上不典型，不生硬，不滯泥，也不冗長，處處都是流露出朝氣的，換句話說，就是出於名師之手，也不定規就准會好，如果眞的那樣話，那麼北京城前門叫的老王麻子膏藥，一定比較眞正王麻子膏藥害好。

我們文壇所要的理論是該指示我們幼稚寫作的人，應該怎樣邁進正確寫作之路。

也像養育兒童一樣，從弱小時代而 使宅邁進 健康之路。

如果孩子哭，母親只會出手打，恐怕打來打去打出病來，病來病去病到死，死后母親知道不該那樣很心的打，晚了！

現在滿洲文壇的作品，不能說是沒有進步，有的人說文壇寂寞無聊然而文壇的寂寞不該與進步與否一併而論寂寞祇是寂寞，而並不是沒有進展，

可是，文壇興旺，也不能絕對說是文學進步，與旺而不過是文稿多，刊刊也多，在多之中，也許能找到幾篇滿意的作品，可是，在滿意之中的作品，也未必就是出於名文筆家之手筆，所以我們應該擁護新人之作品。

唱二黃，賊西皮，不一定是准應合觀衆的心理，然而演話劇的人們，也不該說它是唱文明戲。

最後我說，同是吃豆腐的人，何必追尋乾豆腐好吃，水豆腐無味呢！（完）

四二年夏在奉天

徵稿

一、有關滿洲作品之批評文字，或短論介紹但須 切合現 文壇發展。

二、譯文（亦限於論批評介紹）

三、散文，新詩（因限於本刊性格，不能多刊，每期以一首爲限）

四、因篇幅狹，如超過四千字之長稿不能刊登。

五、除有特殊情形，未刊之稿，概不退還，

六、封皮須標明『文學版』，不得寫私人姓名。

七、稿末請附詳細通信處，以便披露後寄數稿金，如無通信地址，以卻稿論。

惡性淋疾 減淋根片 請速先服用

★現今世上患淋病者非常多……

清血 解毒丸 殺菌解毒

梅毒下疳 濕瘡疥癬 毒性關節痛 小兒胎毒 牙齒不全 子宮破爛 滑胎流產 頭髮脫落 一切皮膚疾病等惡特效

未老腎虛 夢遺滑精 精滿早洩 陽萎不舉 請用特効

強力 育靈機 強精補腎 固本壯陽

特效藥 瘧疾 感冒 濟康 治瘧靈

健康素 定價二元 補爾康 定價七元 歛積健脾丹 定價五角 濟康脚氣水 定價五角

總發賣所 奉天大西門裡一路 電話四、二三一六號

若素 教育掛圖

學校需要掛圖與課本有同樣的重要 然而市上所賣的掛圖種類有限 而紙質極爲低劣 授課時多不實用 敝社本此見地 乃印成數十種教育掛圖 爲免去學校經費不足的困苦 遂免費向學校分發寄贈

六大特色

一、本掛圖蒙民生部教育司編審官室指導、滿洲教育資料會的編纂

一、本掛圖爲參考國民優級學校與國民學校課程陸續發行

一、內容以引起兒童向學趣味、促進學習便利師長教導、適合我國教育目的爲主

一、本掛圖爲專門畫家所畫、及特別攝影

一、印刷由東京三大印刷會社分担、用最新方法HB製版及グラビヤ印刷

一、解說、每張掛圖均附有民生部教育司編審官室所撰的解說一份

奉天信濃町十七號 若素製藥株式會社

五淋白濁 靈藥

特靈伯爾

於東亞初誕生神効卓著的純正疏份亞密度劑

五淋白濁 只以內服 立即痊癒 一瓶斷根 克奏神効

片劑 二〇片 一〇〇片 五〇〇片

製造發賣元 第一製藥株式會社

本社 東京市日本橋區江戶橋三丁目 支店 奉天市大和區琴平町三番地 出張所 天津日本租界伏見街二七ノ一〇 青島 上海 大連 新京 哈爾濱

代售處 各地大藥房均有

治梅聖藥

新坦霸爾散

製造發賣元 第一製藥株式會社

本社 東京市日本橋區江戶橋三丁目 支店 奉天市大和區琴平町三番地 出張所 天津日本租界伏見街二七ノ一〇 青島 上海 大連 新京 哈爾濱

代售處 各地大藥房均有

專治疥瘡痒癬皮膚諸症神藥

除濕止癢 部癬療疥

斯咖伯爾

百用百効 四季常備

製造發賣元 第一製藥株式會社

本社 東京市日本橋區江戶橋三丁目 支店 奉天市大和區琴平町三番地 出張所 天津日本租界伏見街二七ノ一〇 青島 上海 大連 新京 哈爾濱

代售處 各地大藥房均有

建國十週年慶祝式典

官民同祝國運隆昌 全市充溢慶祝色彩

長沼市民廣場展開空前盛況

呼應今日在國都新京舉行之滿洲建國十周年慶祝式典之奉天市建國十週年慶祝大會、於秋高氣爽之十五日午前十時、在長沼市民廣場盛大舉行、參加人員共五萬餘人、計市內各官廳、學校、協和會及青少年義勇奉公隊等全員、排隊由王市長指揮之下、展開盛大慶祝之式典、該日奉天市南郊長沼公園一帶一過午前九時、即在鄉軍人、警察隊、學校、協和會等各種團体、人山人海、陸續赴會場、由雪見町排至市民廣場、至定刻十時、全員整列告終先由來賓席日本代表、鄉軍代表、駐奉總領事等着席、後由皆川省次長、藤井鐵道總監及在奉各機關代表多數入席、即開始式典、國民儀禮之後、於吹奏樂團奏樂中、新國歌齊唱之音調、經放送器放送全會場、場內立刻精神振起、全場充滿慶祝之色、王市長對今次建國十週年式典、朗現百六十萬市民之總意致慶祝滿洲帝國、國運隆昌之祝詞、又以日本軍代表○○部隊長之發聲、三呼皇帝陛下萬歲、於參加市民之熱誠中、在午前十一時慶祝大會告終、

萬歲呼聲震撼天地 慶祝氣氛盈溢都門

舉國慶祝之歷史的佳日之十五日、秋晴好日、國都於午前十一時二十六分舉行祝賀建國十周年之曠古式典、南嶺式場、張國務總理高呼帝壽無疆、全國民、齊赤誠唱和、捧祝慶之歡欣、於此一瞬行路者、上下火車者、乘電車及公共汽車者、齊唱『萬歲』、有如波濤雲湧、國都震撼、市中戶戶揭日滿兩國旗、於爽風中飄揚、實麗之裝飾、益增明媚、午後三時、各職場分會町內、五十五萬市民之旗行列、魚貫至宮城前、謹歌帝德、當呼萬歲、新京神社之神輿、沿街巡渡、歡騰鼓舞之慶祝氣分、益溢都門、

飛機國民要望覺悟 本社舉辦慶祝飛行

旭光燦爛銀翼增輝堪稱盛舉

皇帝陛下御臨下、在國都新京、舉行建國十周年慶祝式典、十五日、奉天市亦於長沼市民廣場、盛大舉行市民慶祝大會、百六十萬市民、赤誠與感激、無遺憾的發揮、而本社爲慶祝此歷史的聖典、祝賀萬代不易之榮、依奉天飛行學校好意以飛行機由空中表明慶祝之意、撒布別揭傳單、飛機於國民、要請新的決意與覺悟、是日秋晴、無纖雲、絕好航行日也、旭光燦爛、銀翼輝輝、第一號機（池上尉操縱、富永軍曹同乘）、午前九時四十分、堂堂離陸、飛赴鐵西空、次之、二號機（窪田技士、同乘小林軍曹）亦追隨機之後、旋回城內上空、亦見撫順、蘇家屯上空、赤見飛翔之快翔、三號機（河津上校、大塚本社員全上）、亦飛翔碧空、至長沼廣場大會場上空、散慶祝一色奉天、如在眼下、在成功裡、意義之慶祝飛行告終、

空中慶祝檄文

欣逢建國十周年、我等滿洲國民、感懷以滿腔『感謝』『感激』『誠意』與『歡喜』、敬謹奉祝、今日國都新京、仰承皇帝陛下御臨之下、親邦日本各界代表、東亞共榮圈內各國代表、遠道參列、嚴肅舉行盛大式典、然則吾儕庶民、果當以何來祝乎？無他、要在清楚認識此中真意、衷心奉祝、並體會滿洲國民責任、更致一大決意耳

原夫『滿洲帝國』之誕生、實基諸天意、曉觀滿洲一地、處於世界邊陲、偏在東亞一隅、然自有人類棲息以來、迄無固定安寧秩序之時代、常爲衆所力爭之處所、漢人民族盛時、漢族勢力、伸展入於滿洲、蒙古民族盛時、蒙族勢力、伸展入於滿洲、泊及近年、帝俄勢力蠶克滿系人種、亦大施其魔手而來、然而物極必反、理有固然、彼張作霖張學良父子之惡政、終爲日本仗義之劍所膺懲、滿洲帝國、於以誕生、蓋親邦日本、肩負巨任、排除萬難、樹立有史以來所未覩之『我等國家』滿洲國、吾等須知、有國家之國民何等欣幸、況酒國家基本、立於順天安民大道非尤豈可慶祝耶？親邦日本、今更爲除大東亞內英美人之搾取、以建樹第二第三光輝滿洲國、而謀確立東亞共榮圈、發揮『八紘一宇』大精神、去年十二月八日、已對於毫不反省之英美、布告宣戰、頻來連戰連捷、正義之師、名昭天下、今日躬逢建國十周年佳辰、滿洲帝國國民、宜着目時局、協力國策、同一步驟、達成親邦日本之理想、我等之『感謝』、『感激』、『歡喜』一新、可以吾人之決意、表露無遺、凡我國民、其共祈禱大滿洲帝國萬世不朽、並對親邦日本致無限感謝之誠、前進、突進於大東亞共榮圈建設之理想

奉天神社秋季大祭 本日嚴肅舉行

奉天神社秋季大祭本祭、十五日午前七時有幣帛供進使參列嚴肅執行、八時半、神幸祭於氏子代表參列裡執行、九時神輿以自動車行市中、値大東亞戰下建國十周年慶祝式典之佳日、秋祭終日藹漾於全市、神輿午後四時十分五族氏神團從錦大寨天一周御還、一方街內充滿大祭氣分、再奉納餘興、擬十四日之前夜祭、有花火、牛花吟詩派弓道、劍道館劍道之奉納武道及鐵毆滿洲武術奉在殿內開催云、

日本展開慶祝行事

【東京】滿洲建國十周年式典、於今日十五日、在首都新京南嶺式場、拜仰皇帝陛下臨幸下、嚴肅盛大舉行之際、日本於東京、大阪、京都、及其他各地、舉行盛大之慶祝式典、首於設於東京日比谷公園大音樂堂之式典、由建國十周年慶祝會主催、開中央慶祝式典、東條首相以下各閣僚、建國關係功勞者、在京權軸大公使等約一萬名參列、自午前十時嚴肅執行、繼自午後六時、在日比谷公會堂、舉行『滿洲建國十周年慶祝之夕』、齊唱滿洲國國歌、建國十周年慶祝歌、大滿洲進行曲、同日午後四時半、在日比谷大音樂堂、由東京市主催開祝賀協贊之慶祝市民儀隊友生大會、有滿洲國留日學生之發興、部下男女中學生之合唱舞蹈、體操等、又駐日滿洲國大使館於十五日午前八時半、在麻布神田町大使館、李大使以下館員參列、在祝式典同日午後零時半、在帝國旅館開盛大之園遊會、全國各地亦舉揭日滿兩國旗、衷心祝福友邦之前途云、

共祝建國佳年 曠古盛典全國騰歡

四平市

十四日各機關舉行建國神廟並建國忠靈廟遙拜式、十五日午前十一時在四平神社嚴肅盛大舉行慶賀會、協和會市本部主催之各場、各機關合同慶祝式典十一時廿一分以國民奉唱之時間爲期三唱萬歲、十六日午前十一時半在公會堂開市民祝賀會、十七、十八兩日開野外映畫會、十八日在市立運動場、全市鄰組員參加開催市民協和大運動會、此期間中盛飾以宣傳畫、懸垂幕、花火等祝典色、省下各縣亦各舉行祝典、梨樹縣十五日舉行縣下青少年動員大會云、

齊齊哈爾

龍江省之慶祝式典、十五日以二百萬省民之歡喜表徵感激、齊市以下各縣旗皆盛大舉行、此日齊市擧全市於慶祝歡喜空氣中、慶祝式典在午前九時龍沙公園音樂堂經協和會、義勇奉公隊、協和青少年團、國防婦人會、在鄉軍人會及其他軍官民各機關約一萬人參集之下開式、在嫩江河畔打上之煙火爆裂聲中、木金幹事長宣告開式、對國旗敬禮、奉唱國歌、對建國英靈敬虔默禱、次有金委員長（市長）之式辭、駐屯地第三軍司令官之祝辭、三唱萬歲、至十時閉式、一同參拜神社忠靈塔、打日滿兩國旗作旗行列、十六日繼續官民合同之大祝賀會、自正午在省禮堂開催、祝建國十年之佳日、祝福躍進滿洲國而乾杯、更自午後一時由滿系兒童演藝會、在音樂堂自午後六時、音樂與俄人舞、踏之夕、在共樂館分頭舉開、全市盡滿慶祝一色云、

各校舉行祝賀會

當十五日之建國十週年慶祝式典、當日天朗氣清、全市商民、均懸國旗、於徵風飄揚中、徵示十週年之慶祝色彩、當日全市公私立學校均於當日上午八時、由校長招集全校學生莊重舉行祝賀會、並講述建國之意義、及有今日之慶祝、亦端賴親邦之援助、九時散會、當日並放假一日、全市官民充滿慶祝之彩色云、

海拉爾

海拉爾之建國十周年式典、十五日午前十時三十分在海拉爾神社、於各機關團體參列之嚴肅舉行式典、此日海拉爾忠靈塔之竣工式亦舉行、適有兩盛典使市民嚴肅迎之、再十六日在市內官吏會館於軍官民代表出席之下開催祝宴、午後零時廿七分做全國三唱皇帝陛下萬歲、

東安

建國十周年式典、十五日午前十一時在省公署於日滿軍官民代表多數參列之下舉行、

承德

熱河省建國十周年記念祝典、秋空高響之慶祝花火中展開、午前十時在承德忠靈塔前廣場舉行、各戶懸日滿兩國旗、併於此記念日而於秋風中捲動、○○司令官、渡邊省次長以下官民約五百名參列、嚴肅裡進行式典、有式典委員長之式辭、慶祝歌合唱等、次以午前十一時廿六分爲期、由五十萬省民之胸中迸出萬歲之唱和、意義深遠之式典乃告閉幕云、繼續在承德劇場舉行慶祝祝賀會、次於十三日開慰列席建國功勞者合同慰靈祭之遺族而開日本故人追憶座談會、一方承德內外早自十三日即滿備慶祝、此日亦有高蹺、獅子舞等在城內出演、祭（滿系）在觀光局前廣場自午後一時開幕、演藝文之粹併有承德特有之驢驢音樂等、是一日後滿歡喜而領開中之華、藝文祭之日系行事更於十七日在承德劇場開催云

黑河

黑河街於午前十時卅分在海關公園前廣場舉行嚴肅式典並功勞者表彰式、次於協和會館開祝賀會、市街裝飾華麗之黑河街、有高脚映畫戲、旗行列等、自十三日來之慶祝周間此日達最高潮、王道澄光飾爽冒之秋空、五族共壽、下呈民安之象、對黑龍江岸建國英魂之幾多殉國之士、予充分安慰云、於今日之佳日、全街塗慶祝一色云、

通化

在市公署中庭式場有軍官民並各市縣代表約三百五十名參列、嚴肅舉行建國十周年式典、少頃後展開祝賀宴、午後三時三唱滿洲帝國萬歲、有意義之該式典終了、再自午後八時在該式場開催慰安映畫會、

承德

承德於十五日午前十一時舉行慶祝式典、午前十一時二十六分呼應全國參列者及全市一齊奉唱帝壽萬歲、慶祝裝飾佈滿之街中有高脚、中幡、背哥、抬哥及獅子舞等豪華節目、奉祝之街民熱鬧非常、午後四時、在省公署會議室以各遺族代表爲中心、邀關係者出席、開催追憶英靈座談會、再十六日同在省公署會議室午前十時有各縣旗代表並關係者出席開慶祝座談會云、

札蘭屯

札蘭屯在中之島式場自午前九時半有參列者五千餘名參集舉行慶大式典、終則爲旗行列之行進、午後零時半繼續開催祝賀會、一方街內有滿系高蹺、各民族競意匠化裝行列、又札蘭屯神社舉行奉納日本映畫、四時半在神社境內音樂堂開音樂演藝會、夜七時半開映畫之夕（日系省記念館、滿系協和會館廣場）、由雅魯河畔打上之五色花火、彩

華北藝文進軍新集團 「作家協會」舉行成立式

謀華北作家精神團結、促進華北藝文全面發展之文筆人團體『華北作家協會』、由北京武德報編輯部長龜谷等諸氏積極籌劃下、近已於十三日假北京飯店舉行成立式典、到會者有報道部長、余市長、周教育總署督辦、錢北京大學校長等名流二百餘名、同會網羅華北各大雜誌及作家頗多、今後對該會將通日滿華文化交流上頗寄期待云、

京漢舉行慶祝

【北京】華北一億民衆、爲慶祝盟邦滿洲國之建國十周年、於十五、十六兩日、各戶揭滿華兩國旗、以表祝意、並展開種種行事、在北京有河北新聞協會、滿洲協會主催之滿洲國紹介映畫會、及北海公園之花火大會、古都北京之夜空、燦爛光華、滿洲一色彩浮溢、滿洲國大使館、自午前九時半、於華北軍方、華北政務委員會及日華官民代表多數參列、執行慶祝式典、祝福日之隆恩、午後二時、開第一回滿洲國留學生大會、千三百七留學生誓爲大東亞戰爭之完成協力、

【漢口】爲慶祝友邦滿洲國建國十周年紀念、漢口於月之十八日、自午前九時、於漢口神社舉行在留官民合同祝賀式、除慶祝友邦之國運隆昌外、並有國民學校學生慶祝遊行、電影、講演以及展開各種行事、又他方中國側、亦自月之十七日起、由市政府青年聯盟社會運動指導部主辦下、舉行慶祝民衆大會講演影戲等慶祝行事、以祝福鄰邦之佳日云、

建國功勞者遺兒部隊 訪問各機關見學市內

十四日晨、參列建國忠靈廟臨時奉告祭、祭祀父兄英靈、滿胸感激之建國遺兒部隊、於祭典終了後、分乘大汽車四輛、訪問市公署、受金市長之招待、正午在軍人會館進午餐後、訪協和會、國務院、午後三時訪關東軍司令官邸、謁梅津軍司令官、竹井副團長致辭後、梅津司令官答辭、『滿洲國今迎建國十周年、赫赫日隆、此御稜威之賜、及皇帝陛下御指揮下官民一體盡力國務之切也、其爲滿洲建國不惜身命之諸君父兄、偉勳赫赫諸君此次、集體來滿洲國見學、對父兄英魂永眠之滿洲、果已充分見學乎、願諸君對故鄉之人、有傳完美之此次訪滿帶告』、繼謂、『諸君亦知之南朝忠臣楠木正行、即楠木正成之遺兒也、於大東亞戰爭、諸位宜第二軍神之加藤少將、亦昔日俄之役、父奉靖國之遺兒、諸君不可忘今日之感激、努力奮勵、以作第二楠木正行、加藤少將』、在官邸庭前整列之遺兒、以聽此懇篤而溫之教諭、早有之覺悟、愈益加強、是時遺兒團代表飯塚淺吉少將次子、對遺兒各贈『滿洲戰跡巡禮』一冊、遺兒一行由官邸辭出、午後四時、參進宮廷府、長沐皇帝陛下思點光榮感激而退、巡拜前往、戰跡後、午後六時許、歸宿舍矣、（圖如上＝梅津司令官訓示對遺兒團、下＝梅津司令官與遺兒懇談之情形）

風箭

△…國民待望慶祝建國十周年之佳日終於到來了、是日國都新京奉天及其他各地、大空澄碧無纖雲一絕好之天氣也、也就是踏出第十一年明朗的光榮國之佳日、

△…午前十一時廿六分全滿一齊高呼『萬歲』、際復山野、祝福十年苦心建國始有今日大成也即是未來之『進軍』信號、大東亞戰下刻苦心經營、克服時局則將邁進此以上之明朗建國廿周年、然則此呼聲殆我等國民向未來明日的進軍喇叭可、

奉市祝典風景

（一）建國十周年慶祝滿呼萬歲（二）日滿學生入祝典場（三）王市長致祝詞（四）德國代表團敬禮

安東

安東市日與省下各縣呼應、午前九時在大和在滿國民學校校庭有在安官務學校各種團體等約一萬五千名動員、舉行極大記念式典、同時午前十一時二十一分汽笛吹起、祝十周年而三唱萬歲、終則移於澄剩之旗行列行進於慶祝色橫溢之市內、一方市公署舉行過去十年盡力市政伸長功勞者之表彰式、十六日之國民祝賀會當日、有市內各分會所講演匠之祝賀行進、行於市內夜於協和會館開催慶祝音樂會、

大連

滿洲建國十周年慶祝之日、港都大連、有滿洲建國十周年慶祝會關東州支部之慶祝式典、午前十時在中央公園滿俱球場舉行各官衙、學校、會社、鄉軍、警防團、國婦、陸海軍部隊參加、併極動國代表德意領事及一般市民約二萬參集、先由篠田大連市總務課長致開會之辭、有國民儀禮之後、柳井長官、總意樞軸國代表式辭、最後三唱天皇陛下皇帝陛下萬歲閉幕、一方街中各戶懸日滿兩國旗、對此日慶祝、大連神社舉行十周年慶祝興亞祭開所式、舉百五十萬州民祝滿洲國之彌榮

滿洲里

滿洲里十五日經省公署、協和會主催、午前十時卅分在協和運動場集市民、各機關行祝賀式、午後有市民慶祝旗行列、高脚龍燈等行進、十六日正午在公會堂開慶祝宴、

綏陽

綏陽於縣各機關代表、各團體、多數來實之現地軍各部隊長參列之下、於川中島廣場在神社山百發祝炮聲中、舉行嚴肅盛大之式典、終了後各團體執日滿兩國旗、在街內行進、昂揚歌祝之歡喜、夜開絢爛華麗之花火大會、全縣感激一色、綏芬河有各機關團體代表參加綏陽之式典、一方在綏芬河神社前舉行式典云、

牡丹江

牡丹江市主催之建國十周年記念式典、於大陸秋深之十五日午前十一時、在牡綏綜合運動場嚴肅盛大舉行、此日櫛田次長以下軍官民、學生、鄉軍、國婦約一萬人參列、先齊唱日滿兩國歌、宮城並帝宮遙拜等國民儀禮後、有平山市長致式辭、古屋副參事致祝辭、奉唱建國歌、慶祝歌、奉唱天皇陛下、皇帝陛下萬歲、於是大戰下挺身滿北之檳後國民決心赤堅、意義深遠之記念式典終了云、

北安

建國十周年慶祝式典、十五日午前八時在北安神社境內省縣以下各機關團體代表並街民多數參列開催、有國民儀禮、國本奠定詔書奉讀、于委員長之式辭、建國功勞者之表彰、來實○○部隊長之祝辭、唱新國歌、三唱萬歲、於盛會裡而閉、意義深遠慶祝式典之幕、繼續爲旗行列、長蛇之陣行進之旗波獵獵、慶祝氣分、全街歡喜充溢至十一時解散云、

日本女性血書請願 誓嫁傷痍軍人

軍國榮譽的新娘堪稱佳話

奮戰戰野的勇士們、或失兩手、或失雙目、爲他們後半生手足眼目好伴侶的『軍國榮譽之新娘』、最近日見增加、當此十月三日軍人援護協會展開援護運動之前、竟發生『姑娘血書誓嫁傷痍軍人』、『賢妻勵夫獨立自營之途』等等美談佳話、緣去年九月、東京府廳內設立東京府傷痍軍人中央結婚相談所、自創立以來、女性對於傷痍軍人請求結婚者、蜂擁而來、據該所統計、前此赤繩繫足者、已有二十對夫婦、更此一週間、成婚者五對、十一兩月中成婚者、約廿五對、成績卓著、該所欣然忙於整理、原來本月十日、福岡縣大牟田市、有位松尾登志子姑娘、現在年方花信、毅然地向該所九頭龍千代鶴託致血書曰、『儂日前曾與閣下相談之松尾登志子也、自知事出理外、然每日瞻望來書、以叶宿願、今此書面、乃儂破左手小指血書也、請甲私長、並祈神佑』、這封血書、誠使係員感激不置、另外則有爲聯內手榴彈破片創切斷兩足勇士之東京市荏原區荏原町成田俊子（三二、假名）、神奈川縣平塚市之平野芳子（三三、假名）二女性、緣此等幾多女性、爲祖國而成奮貴之變、克服萬苦、使傷痍之天更生、再起而進於奉公之途、匍稱也、

滿洲國 國債購買 協力國策 滿洲中央銀行現正出賣中

新高香蕉糖
少爺・小姐們的伴侶 新高香蕉糖

新高駱駝
讀書・運動・散步等莫忘携帶與愛用

專門風寒救急膏藥

療治 羊癇瘋癲狂病
賽湧泉下奶藥
總發行所奉天市大南城門外路西欣榮堂厚記

パピリオ 拍必麗
雪花膏・白粉・口紅
東京麻布本村町伊東化學研究所

立本大旅社
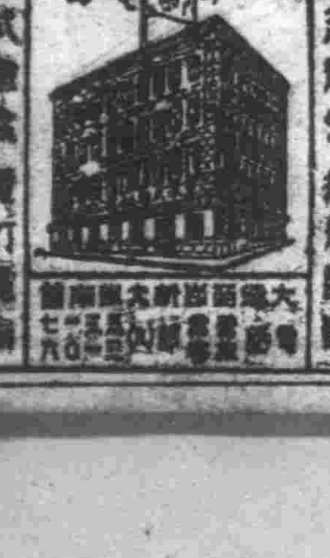
客室寬潔 安全舒適 清潔衛生 招待懇切
西式食堂 電燈 電扇 溫水 電鈴 電話

圖爲本庄繁大將于九月十四日午前十一時卅分訪問國務院張總理作種種之懇談情形

御造營奉告並地鎮祭
由關係者參列嚴肅執行
錦州神社

【錦州】錦州神社御造營奉告並地鎮祭、於九月十三日午前十時、在錦州神社內境、由在錦日滿軍、鄉軍各機關學校國婦各代表及市民多數參列之下、嚴肅執行、式先由山下錦州市庶務科長致開式辭、修祓、開扉、献饌、松吉神職之祝詞奏上、江嶋則子女士、福島陽子女士、分別行苅初之儀、穿初之儀、又有祭主、御造營奉贊會長、同工事委員長以下參列諸員之玉串奉奠、撤饌閉扉之儀、地鎮祭終了、繼續在同境內舉行盛大之祝典、篠原奉贊會長致辭、古海工事委員長說明御造營次第而閉式云、

縣協會員參觀東博

【公主嶺】當茲大東亞戰爭酣鬪勝利之際、適值我國十周年慶祝大典之秋、我國政府爲介紹東亞共榮圈內之各國依存、以及福祉各國之產業開發現實情形、曾以龐大經費創設大東亞建設博覽會、所有國內各市縣無不爭往見學、本市協和會懷德縣本部、爲期管下各分會員一覩皇軍之威容早期聖戰之勝利、特組織左記見學團赴京見學、一、范家屯區引率者井上事務長、二、懷德城區丹部員、三、劉子區房趙囑託、四、秦家屯區金部員、五、楊城區周囑託、以上各見學團員於日昨均分別出發云、

國勢調查遺漏各戶 紛紛呈請法院就籍

【克山】本縣各村屯住民前於臨時國勢調查之際、多將民籍遺漏、並由山東省及外縣遷來者、均無戶口、以致各項配給物品皆難得到、因此之故囑託律師繕寫聲請書、呈請克山區法院就籍事件日有數十起之多矣、

芝罘防疫委會 認眞實施注射

【芝罘】本市芝罘防疫委員會、對於防疫注射之實施極爲認眞、而自求注射以免被疫症侵及者、亦殊爲數不少、截止前日止本市第二期共計注射人數爲六萬九千四百五十名、但爲澈底起見、昨日各區注射處、一律遷於街頭强制注射、料本市經此次嚴密防範後、對於疫症絕無傳染之虞云、

縣本部召集各分會書記訓練

【北鎮】縣協和會縣本部爲期建國精神發揚協和運動方針强化起見、特於昨召集所屬各協和分會書記約廿餘名蒞場、實施訓練一週間云、

梨園復活

【訥河】本縣之電影院前因營業蕭條、以至停業、茲者該影院已另行修改爲戲院、正邀請名角及準備開幕中、聞於陰曆八月初十日、即能開台演劇云、

新購買通帳發放

【三岔河】街公所王實業股長、爲謀街民配給上毫無遺憾計、故再度改正配給通帳之內容、並已得縣經濟科之批准、故目下正在按區發放中、望未領者、速持戶口本印章及手續費兩角去所領取云、

語學檢定試驗
第二次考試日期發表

【新京】本年度語學檢定試驗之第一次考試、全國各地已於上月施行終了、其第二次考試日期及地址民生部刻已發表如左、九月十九日（黑河、新京）＝廿日（新京）＝廿一、廿二日（新京、北安、佳木斯）＝廿三日（佳木斯、齊齊哈爾、奉天）＝廿四日（齊齊哈爾、哈爾濱、佳木斯、奉天）＝廿五日（哈爾濱、齊齊哈爾、奉天）＝廿六日（奉天、哈爾濱、東安）＝廿七日（撫順、哈爾濱、東安、牡丹、遼陽）＝廿八日（撫順、遼陽、錦州、柳河）廿九日（遼陽、錦州、柳河＝牡丹江、哈爾濱）＝卅日（安東、海城、錦州、齊齊哈爾、牡丹江、哈爾濱）＝十月一日（東安、錦州、四平、齊齊哈爾、奉天）＝二日（安東、營口、錦州、四平、圖們、牡丹江）＝三日（間島城、錦州、札蘭屯、安東、四平）＝四日（鐵嶺、莊河、白城、延吉）＝五日（錦縣、莊河、大連、承德、白城子、海拉爾、通化、佳木斯）＝六日（莊河、吉林、錦州）、開原、赤峯、山海關、鄭家屯、吉林）＝、廿八日、開原、王爺廟、吉林、

德川日赤社長、爲參列建國十周年式典、十四日下午五時五十五分、搭亞細亞號快車入京、（圖爲抵京之德川社長）

確保食糧平抑物價
天津地區米穀統制
特務機關規定收買要綱

【天津】天津陸軍特務機關、爲確保食糧及實現低物價政策起見、今秋仍沿去年舊例、就管內地區（唐山特務機關管區包含在內）自本年九月至明年八月、實行米穀之收買統制、雨宮天津特務機關長、於十日發表下列談話、希望生產者及需要者双方對此事欣然協力、▲雨宮機關長談話、大要謂天津管內之米穀生產量、約占華北全生產額之九成、當地方因鑒於米穀增產上地位之重要、故本年度特注意於水田之開闢、並貸出低利資金以助土地之改良、對於各農家配給蠶種、肥料燃料及雜穀等（方面謀求旱害之對策、一意努力於米穀之增產、故本年雖受有旱災蟲害、生產仍達相當之量、本機關對管內所產米穀勢必盡量確保不可、即收買統制之主眼、在極力防止米穀向匪區流出或向鄰的方面流出、對於匪區、以經濟封鎖、對於囤積居奇之圖中之違反統制者、則嚴重處罰之、今後除指定商社以外、無論何人、不許採購搬運、本年度之收買價格、雖與去年同、但因天津地區之旱災蟲害等關係、實際上已將檢查之等級規格標準降低、以資體恤農家之疾苦云云、

△米穀收買統制要綱

一、收買指定商社團以財團法人華北食糧平衡倉庫爲主体、而由當局指定軍糧城精穀株式會社當實際收買之任、

一、收買價格 ○軍糧城（粳米）穀（一石、即一百一十五市斤、下做此）三十一元、玄米五十六元五、白米六十二元五、（糯米）穀三十四元、玄米五十八元五、白米六十二元五、○蘆台、茶淀蘆台鎮（粳米）穀二十九元八、玄米五十五元三、白米五十九元三、（糯米）穀三十二元八、玄米五十七元三、白米六十一元三、○西河沿、双港村、漢沽、北閘口、小站鎮、葛沽、八里台金鍾河、新開河附近（粳米）穀三十元零五、玄米五十六元、白米六十元、（糯米）穀三十三元五、玄米五十八元、白米六十二元、○楊柳青（粳米）穀三十元零二、玄米五十五元七、白米五十九元七、（糯米）穀三十三元二、玄米五十七元七、白米六十一元七、以上爲一等米標準價格、二等以下者減值一元至十元、

△違反者之處罰如有違反本統制者、由日華兩官憲依法處罰之、貨物沒收、以之賣予指定收買商社、

屠商呈請猪肉漲價 警察當局批駁未准

【克山】本縣各屠戶商人、於近月以來、均不宰猪、大有罷市之勢、現經警察當局、傳訊各屠商、令其照常宰猪、茲據該商云、猪肉定價七角一斤、不堪賠累等語、因之呈請漲價、每斤猪肉爲一元二角、致被駁斥、不准、查現值肥猪缺乏、又當中秋節近之際、若每斤猪肉定價一元、殊屬公允矣、

卍會惠及貧民

【海城】本縣紅卍字分會頃接營口道院來函略云、爲救濟河西貧民、曾招集區內各分會、如遼陽、鞍山、海城、牛庄、大石橋、蓋平、熊岳、盧家屯、及營口九道院之首領開會、討論救濟方法、結果、各分會、俱抱物我間之活人慈懷、九院共捐國幣三萬元、購買粮石待運到之後、即偕同縣方、往現場施賑云、

睦堂幼稚園
男女幼兒有人滿患 訓育之法可作模範

【大連】市蓬萊町睦堂幼稚園、成辦以來、歷十餘年、經過成績、大有可觀、園長鄭女士、對於教育幼兒、頗有研究、指導保姆、訓育有方、致逐年入園新生、依據定額、超越倍數、由此觀之、該園將來之發展、不可限量、

無線電

九月十六日（星期三）

午前

六、〇〇（新京）國歌已國體操
六、三〇（大連）初等日本語講座高宮經邁
七、〇〇（新京）報時新聞建國體操（新京）唱片管絃樂遊曲長調（莫查爾特作曲）
一一、一〇（新京）建國十周年祝賀會議儀由新京南嶺建國十周年祝賀會會場中繼放送員王維城
三、〇〇（新京）實況放送員馬宗誠
四、〇〇（新京）新聞
四、三〇（奉哈）經濟通訊

午後

六、〇〇（新京）兒童時間兒童劇我的十歲新京小朋友劇團編劇導人演執中
六、二五（新京）兒童新聞
六、三〇（新京）中等日本語講座五百木元
七、〇〇（新奉）報時新聞
七、三〇（新京）國民歌謠一、黎明之頌（張如是作詞陳其芬作曲）二、十年的合唱（胡人作詞）「建國十周年電電會社放送部懸賞募集當選作品」三、好國民（何雪樵作詞陳其芬作曲）四、養鷄（張夢非作詞王瑞作曲）五、旭日歌（姚顧綿作詞劉中民作曲）六、協和樂園（劉中民作詞劉中民作曲）楊景銘新京歌唱新京青年合唱團鋼琴伴奏藤田郎東亞慶祝連續放送
七、五〇（東京）1祝詞2合唱蘭花奉頌（佐藤惣之助作詞片山顯太郎作曲日本放送合唱團伴奏東京管絃樂團指揮片山顯太郎）繼續（南京）唱歌一、大東亞解放歌二、國民歌謠三、青年行進曲首都放送歌舞團（盤谷）祝詞（京城）一、祝詞二、朝鮮音樂一、管絃樂萬年長歡之曲二、大鋼琴獨奏樂天舞日之曲三、合唱朝鮮李王植雅樂部（臺北）一、祝詞二、合唱音樂台灣總督府長官齋藤樹（北京）（張家口）（巳蓬維惡）
九、〇〇（奉天）評劇中劇范仲禹由奉天南市場國際劇場中繼北京扶風社劇團主演馬連良李玉茹
一〇、〇〇（新奉）報時新聞告知明日節目預告
一〇、三〇（奉天）評詞五女七貫（一四三）宋福頌

奸商利徒傾東滅夥
自圖發財不顧道德

【克山】本縣街裡某商號代東經理王尙德者、（假名）係尖頭縣人氏、其爲人品行不端、外和內奸詐、伊自數年以前充某號經理以來、不理櫃務、專以挪用櫃欵、移作自己資本販賣私貨、另開商號、賊運亨通、大發賊財典房置地、而圖謀作富家翁矣、孰知貪心不足、復又捏造假賬浮冒開銷、併將櫃存貨物私移他處、司賬者係其內弟、櫃伙均是匪人、所以無有阻礙、該經理見計已售、遂於去年末之時、將將各股東約至櫃上、聲稱賠累不堪、難以支持、如願設立應由各股東再續資本方能營業、即至將賬獻出、除外債兩萬餘元、如不作時虧款得由各股東分担之、而各股東均是門外漢雖有耳聞、經理舞弊情事、苦無確據、祇得自認晦氣、將以前所入股本情願賠盡、不究額外欠債歸王經理自理、不與他股東相涉、故於本年正月間即將營業停止、近日以來該王某出售貨底及舖墊等項得欵不下數千元之多、均爲自有意若王經理者誠爲商界中之敗類也、

楊寶森藝事平庸 上座成績已慘落

【哈爾濱】盛傳多日之楊寶森劇團、自來哈已正式在華樂登台表演、本市一般人以不知其藝術之如何、所以在其登台打炮之第一日觀衆非常踴躍始以其唱作不過爾爾、由此即知其工夫、雖甚討好處頗、乎無有、以致觀衆、殊爲失望所以第二日夜之龍鳳呈祥上座驟減第一日、通、通聽而起、後經責任當局在坐、未演出笑話、亦云幸矣、而票價亦行下落、由此下去、則楊劇團在本市演唱、恐不能受一般觀衆之歡迎、嚴譽而歸之說、恐誠殆影、

祝融光顧李尖餅舖
幸蒙消防隊撲救損失輕微

【依蘭】天天防火夜夜防賊、此種標語、在人人腦海裡、均留有印象、依蘭警察署及街公所、爲街民防火事項、於今夏一再招集開會、以促街民對于防火深切注意、同時並於住民各戶、特別選出火元取締責任者、以期防護之澈底、當時一般街民澈底遵行者固屬不少、而疏忽其事者仍不乏人、日前午前六時許、有中央區李家尖餅舖、因不愼之關係、由爐中發生火災、當時火焰冲天令人驚驚、幸經敏捷之消防隊、聞警趕至現場以奮不顧身之精神、卒將火勢撲滅、而未延及鄰佑亦云幸矣、此後尙望街民對防火一層、要倍加注意是盼云、

市內外國人營養所
財產權指定管理
市民如有關係限期申告

【哈爾濱】依外國人交易取締規則第二十五條規定、對在哈爾濱市之萬國農具公司、滿洲商會、遠東保險、西阿爾別其爾、伊那瓦得工孫馬利牙、尼克拉邪那西瓦、西□□息各商社之滿洲國內營業所、並其保管之一切財產、爾今由濱江省次長指定管理、右者業以五日之省公報公告發表、此外對前記各社之債權債務、或於財產上有利害關係者、應於九月五日起、以二週間爲限、向管理官申告、

警務科新任科長到任成績昭著

【克山】本縣警務科長錢鳳麟氏、榮陞黑河省呼瑪縣長、早已赴任等情、業如前報、查繼科長所遺之缺、已經政府將吉林省蛟河縣警務科長、陶玉亮氏補充之、該科長爲人忠誠、閱歷宏富、而且作事尤爲精明强幹、久爲上峯所嘉許、自該科長到任而後、未及月餘、即將本縣警務大事整頓成績昭著有口皆碑若陶科長者、可爲警界中傑出之人材也、

市津島視學官榮轉
對哈市教育遺有多大勛績

【哈爾濱】哈爾濱市教育科視學官津島勝一氏、今回奉中央命令榮轉間島省、繼任人選尙未決定、津島氏於大同二年二月二十四日就市公署行政處社會科以來、於同年十月一日即遷任教育科、康德七年五月一日晉級視學股長、八年二月十日遷爲視學官、以迄於今、對於市教育之推進上頗著勛績、今次榮轉、一般官民頗爲惋惜、

商會李坐辦辭職 聘常務理事接替

【克山】本縣商工公會之李坐辦、在職已十餘年之久、對於會務頗能職守、現因年老不克任鉅、遂於月前辭職、聞由該會另聘某日系人爲常務理事、担任坐辦之職務自其到任而後、對於會務力加整頓並且擴充會費之收入、將來該會之發達、頗堪期待也、

職員訓練完成 省長褒獎數名

【克山】前者本縣當局對於縣署全体職員、分爲軍事訓練及幹部訓練等班、自成立之後、以至現在施行訓練已久、頗著成績、前於八月三十一日北安省新任省次長、於到任後、蒞克視查之際、曾經檢閱各訓練班員、舉行分列式後、蒙省次長溫語嘉獎、并爲鼓勵將來起見、由省次長擇其訓練有素成績優秀之王俊峰等人、頒發獎狀、且各給獎金一封、以示優遇、該受獎之王俊峰等、於褒獎之下、無不眉飛色舞、極表歡欣感激之忱、其餘各員、亦莫不努力從事以待將來云、

慶祝建國十週年
省署舉行莊嚴式典

【哈爾濱】本月十五日之建國十週年慶祝式典、濱江省公署管內除組織官民參列團由于省長引導之下、晉京參加在宮內府舉行之慶祝式典外、濱江省公署更定於同日午前九時、在官房大會議室舉行同樣之慶祝式典、中島省次長、以及各廳科長、日滿系全体職員、均將一致參加至於式典之順序如左、例一、開式致詞、二、宮城及帝宮遙拜、五、詔書奉讀、六、建國英靈冥福祈願、七、謹話、（省次長）八、建國十週年奉祝歌合唱、九、大日本帝國萬歲三唱、十、大滿洲帝國萬歲三唱、

慶祝建國十週年舉辦
耆老節孝敬禮大會

【望奎】際茲我國奠基十週年、並東亞聖戰節節勝利之今日、本縣爲表現王道恩澤之普遍、及皇軍遠戰英美、減少海空軍、佔領各要港、而期振發槍後國民之精神、並舉行尊敬耆老、顯揚節孝之大會、定於九月十八日、假第一舞台施行之、並舉辦學藝慰安會、由全縣民衆及各機關、學校、法團、會社等參加中、至期定能有空前之盛況云、

市官吏永年勤續
榮受國務總理大臣及省長表彰

【哈爾濱】如本刊既報當建國十週年紀念佳日之九月十五日、特舉行式典之式場內、行濱江省下永年勤續官吏表彰、其哈爾濱市關係者氏名如左、

國務總理大臣賞

▲市長官房計趙前哈爾濱市長以下二十七名、
▲行政處計郭行政處長、以下五名、
▲實業處計湊經濟科長以下八名、
▲財務處、臧處長以下十六名、
▲衛生處、韓醫官以下十名
▲工務處、王屬官以下三名
▲學校方面、石增和教諭以下一五八名、

濱江省長賞

官房、許永銘科長以下五十六名
行政處、郭處長以下五十七名
實業處、四十七名、
財務處、藍振法屬官以下五十六名、
衛生處、森巽醫官以下八十二名
工務處、星野技佐以下八十七名
學校方面高智深以下一九一名、

泰和公百貨店 營業興隆

【克山】本城東大街泰和公百貨商店之經理、深明經濟學對於現代之商戰法、殊爲澈底、所有應時需要之貨物、均行添購、齊備屋中部置甚爲得法、招待更爲和靄、所以顧客每日接踵而至、營業因之興隆不似其他商號、皆抱消極主義耳、

北滿版

哈鐵發揮戰時下社員威力
舉開社員動員大會
二千五百名社員參加行分列式並競技

【哈爾濱】哈爾濱鐵道局、爲昂揚決戰體制下之鐵道局員威力與確立非常時期之運輸体制、預定舉開中之哈鐵社員動員大會、業已如期於十二日盛大舉行、早八時於濱田、河邊正副局長、及各處科長參列之下、於局前廣場集合、由工務、車務、機務、站務、事務、各部社員混合爲一体、出場人員實達二千五百名、大鐵道局之威力完全發揮九時許遂結成大大縱隊、以社旗爲先導、而至神社參拜、祈禱、聖戰完遂、然後更作街頭大行進、由喇叭合經由秋林而入義州街、過義州橋、經國課街而入馬家溝滿鐵運動場、由濱田局長查閱之下、而舉行分列式、步伍堂堂精神煥發、有如軍人之出動然後即入於諸種運動競技至五時半始圓滿閉幕、

滿華象棋比賽大會
第二日觀者益湧 躍互嘆絕技
本報主辦

【新京】本社與新民報社聯合主辦之滿華象棋比賽大會、第二日（十四日）下午二時第一局第一組之趙文宣（滿洲）對金海龍（華北）在規定之二小時內双方勢力終保持平棋及至二時間外、因時間之限制一分鐘一步關係、双方乃展開最後之猛戰、金君因急於取勝、大勢進攻、原有棋式似趙君占後手、但趙君始終沉着應戰、以弱乘反攻、在此時振與合門外之棋勢亦被一般觀衆所注目、來觀者更見增多、在八十六着趙君以進四吃相、棄馬相攻、因之反後爲先、而占優勢、九十七着金君以車四平七拴馬失利、趙君則乘機巧得一士而對車、如此全君陣勢見弱、抵擋不住、而竟告失敗、趙君反後爲勝一般觀衆莫不叫絕贊獎、迄至三時許第一局始告全部終了、休息三十分後、即行重整戰場而開始第二局第三組薛家語（滿洲）那健庭（華北）起初各保陣勢、旗守侵攻、勢利平等、不意在三十八着薛君竟棄車打馬、如此勢即大差、繼而三十八着那君起相捉車薛君理應以車三退一背車而較有利如此薛君則不能回車捉炮不想薛君竟以卒三平士、因之棋勢紊亂、勢漸不支結果竟不及一小時之久又告敗北、第二組那六緒（滿洲）對侯玉山（華北）兩軍佈開陣式、即行沉着應戰、各自保守、不敢稍事疏忽雖殺兵奪炮、但終能保持平衡、結果罷兵相合而告終了、第一組趙文宣（滿洲）對全海龍（華北）双方展開陣式、各自進軍進攻、棋式精彩頻出、觀者贊嘆異常、堪爲絕技、全君攻防週密、趙君亦大勢發揮盡了、有之力迎防、全君於第三十六着、以炮六進五取巧馬以得頭兵、趙君沉着以相五退三應付得法遂君在一百零九着之砲平八而進着取將、頗使觀者驚異一百一十五着、帥五平六、以守取攻、最後之一百一十着之馬七退五、到馬到成功趙君竟告大勝、至下午六時許、後二日大會始告圓滿閉幕、云

滿華聯歡象棋比賽大會、第二日（十四日）比賽成績如左

滿洲側		華北側	
第一局			
第一組趙文宣	10	金海龍	10
第二組那六緒	0	侯玉山	00
第三組薛家語	0	那健庭	10
第二局			
第一組趙文宣	00	全海龍	0
第二組那六緒	5	侯玉山	5
第三組薛家語	0	那健庭	10

政府改正調停法
法院十月一施行

【克山】查我國調停法、自康德四年十二月一日施行以來、本縣區法院、對於一切民事紛爭、迅速解決、收穫莫大之效果、刻下政府爲應付各方面之要望、更擴大調停制度、活用之範圍、增强機能、并使手續便宜、且合理計、已將調停法全面改正之、例如關於一切事件其訴訟金額在二千元以上者、於提起訴訟以前、必須向區法院請求調停至於調停之時、如當事人於微細條件變方未能一致之場合得括爲代替調停之裁判、又關於土地等、有多數人利害關係、發生極大爭執、此種重大事件、爲法院知曉時、不俟當事人之呈請、進而得爲職權開始之調停、再者例外之規定、如對方住所居所不明、能傳喚之場合、或因對方在滿洲國外於傳喚場合等雖然未經調停、亦可提起訴訟、以上各項、爲改正調停法案之大略要點、克山地方法院、現已奉到明文、定於本年十月一日施行之而此項調停法之改正、實爲當事人之福音、既可免除提起訴訟繁雜、又省却若干之訟費、誠善政也、我縣人民如有紛爭事件爲速請求克山區法院調停爲簡捷之解決耳、

慶祝 滿洲國建國十周年

撫順市 馬糧販賣組合 常務理事 神田清吉

撫順市 原毛皮仲買人組合 理事長 臧震東

撫順市 株式會社 撫順製材公司

撫順市 滿蒙印刷所 撫順市千金大街三 電話五〇六五番

撫順市 乘用馬車營業組合

撫順市 人力車營業組合

撫順市 爆竹統制組合 大馬路二丁目四八 電話二四一九番

撫順市 飲食店聯合組合

撫順市 裕興恒公司 代表 李金峰 西六路通三二 電話五二七四番

新出品 （碍痾好司姊妹品）

本劑爲碍痾好司之姊妹品、乃根據多年製造碍痾好司之經驗、在斯界專門家指導之下、配合諸多貴重原料而製成之粉末濕布藥也、其効顯著持久、用以消炎鎮痛、洵至簡便而且安全。

特徵
一、本劑爲微細之粉末、携帶便利、臨用時、可隨意取必要之量、並無浪費之弊、家庭用之、最爲適宜
一、本劑在製造之時、曾經設法加工、使其藥効持久、故濕布之持續時間、可以任意選定。
一、本劑使用法簡便、而且安全。

主治 感冒、肺炎、肋膜炎、氣管支炎、扁桃腺炎、中耳炎、僂麻質斯、神經痛、打撲痛、捻挫等。

消炎止痛濕布劑

碍痾好司散

武田長兵衛商店 二巴合名會社 大阪市東區道修町三

提高心身的活動力

人事煩複，案牘勞形，損却了紅顏黑髮！耗去了心血精神！

仁丹!! 補血滋强 健胃助氣

底確是忙人的寵兒 每人一每永保愉快

仁丹

民生部推荐兒童教育佳片 滿映影片之代表作

滿映有史以來僅見之佳作

廿日起 國際 亞洲 開明

吉人醫院

內外科 小兒科 產婦科 花柳科 X光線科 一般電療 戒除麻醉品 慢性中毒 病室完備 入院隨意

院長 楊維春

虎骨花蛇露

本露主治半身不遂口眼歪斜腰腿疼痛四肢麻木肝胃氣痛小腸疝氣陰虛婦女血虧弱及經寒冷帶下等症本露較虎骨花蛇藥酒藥力特別強大加重

老福順堂 奉天市大南街一段一九四號 歡迎外埠批發利潤格外從優

虎骨熊油膏 本膏主治與露相同隨症貼在患部及四肢各部每張一圓函購每瓶四圓五角函購木箱郵費一圓六角每次加郵費三角